PRIMER AÑO — Núm. 101. FRANQUEO PAGADO Dirección, Redacción y Administración: AVENIDA DE MAYO 769 Buenos Aires, Miércoles 12 de Abril de 1916

Biblioteca de la Universidad F.C.S. La Plata

La Epoca

Director: JOSE LUIS CANTILO

Todas las cartas destinadas a la Redacción deben ser dirigidas al Director.

Como el diario no puede responsabilizarse por los manuscritos que se le envíen, ruega a los autores guarden copia de ellos.

Dirección Telegráfica: EPOCA; Buenos Aires

Teléfono: Unión Telefónica 5194, Avenida.

PRECIOS DE SUSCRIPCION:

CAPITAL

$ m/n. Un mes 1.70 — $ m/n. Tres meses 5 — $ m/n. Seis meses 10 — $ m/n. Un año 20

PROVINCIAS

Un mes 2 — Tres meses 6 — Seis meses 12 — Un año 24

EXTERIOR

$ m/n Un mes 2 — $ m/n Tres meses 6 — $ m/n Seis meses 12 — $ m/n Un año 24

Número del día 0.08 — Número atrasado (dentro de los 30 días) 0.20 — De fechas anteriores 0.50.

LA EPOCA se envía directamente por correo a toda persona que lo pida acompañando el importe correspondiente. Los pedidos de suscripciones para el interior de la República se atenderán por cualquier número de días a razón de 0.05 por ejemplar.

VEASE EN LA PÁGINA 16 LA INFORMACIÓN DE ÚLTIMA HORA

12 DE ABRIL DE 1916

ALERTA

Se organiza una suprema tentativa para arrebatar a la Unión Cívica Radical, en postrera instancia, los resultados de su victoria electoral. Los corifeos de ese sistema político que ha sido históricamente clasificado de régimen, no parecen desalentarse ante la demostración imponente de las voluntades populares, ni ceder en sus culpables empeños de substituirse a ellas mediante un tortuoso escamoteo final. Puestos, decididamente contra la corriente, perseveran en la absurda empresa de detener explícitas orientaciones nacionales, con los recursos artificiosos que pone en sus manos la experiencia inveterada de la violencia y el fraude. La ceguera de su ambición, o su enfermiza incapacidad de comprender la realidad democrática del momento, les hace confundir el pronunciamiento nacional a que asistimos con una caprichosa derivación de las indecisiones populares y creen posible contrariarla impunemente, volcando por sorpresa las sanciones previstas del colegio electoral.

Esta especie de conspiración liberticida tiene por actores a ciertos ciudadanos largamente conocidos por su nefasta actuación al servicio—o mejor dicho, al usufructo— de regímenes provinciales; y se prepara, precisamente, en los estados argentinos, aislados por el oficialismo de los progresos democráticos alcanzados por el resto de la nación. Inútil es decir que el baluarte de la intentona reaccionaria que denunciamos es la provincia de Buenos Aires; su director, el gobernador Ugarte. La presencia de este ciudadano delata la filiación ética de la empresa. El señor Ugarte arriba penosamente a una victoria electoral alcanzada gracias a la aplicación constante de un sistema metódico de coacción. Este diario ha denunciado diariamente el montaje de la máquina electoral bonaerense, ajustada con cínico desparpajo frente a la pasiva indiferencia del gobierno nacional. Abusando de los medios puestos en sus manos por el gobierno, el régimen ugartista planteó las elecciones dentro de un ambiente anómalo, presionado por el terror policial y las persecuciones fiscales, desmoralizado por la falta de confianza pública, minado por la substracción delictuosa de libretas, amenazado por la trampa electoral, lanzada en son de guerra contra los ciudadanos. Así, en esas condiciones, el señor Ugarte gana su elección. Y es el señor Ugarte quien encabeza la nueva aventura política; con vistas quizá y sin quizá—¡horresco referens!—a la presidencia futura de la república!

El examen de los factores que lo secundan recuerda el viejo principio químico de la afinidad de los cuerpos. Porque las fuerzas que colaboran con el señor Ugarte, armonizan moral y políticamente con los valores puestos en juego por aquél.

Santiago del Estero, responde abiertamente a la empresa. ¿Cómo? ¿Con qué aportes políticos, cuando se sabe que acaban de perder una elección, disputada con todos los recursos de mala ley que pudo usar un oficialismo sin contralor? La respuesta puede darla el senador Castañeda Vega, cuyo cacicazgo máximo de la política santiagueña ha encontrado en las reservas de su propia experiencia los medios de satisfacer compromisos políticos. Nadie ignora que se han reclutado matones para importarlos a Santiago del Estero con objeto de decidir la victoria oficialista en las elecciones complementarias. La gente del bronce, los aventureros profesionales, esos personajes fronterizos del subsuelo social, están de parabienes. Su esfuerzo contribuirá a imponer un presidente a los argentinos. Porque los comicios complementarios de Santiago del Estero serán comicios de daga.

Corrientes también concurre a la cruzada, bajo el comando inmediato de un ministro nacional que falsea la constitucionalidad de su investidura, aprovechándola para fraguar componendas electorales. Finalmente, está Salta, esclavizada políticamente por una suerte del feudalismo inexpugnable; concluye el enrolamiento con Catamarca y Jujuy que poseen los gobiernos más atrasados del país.

Es esa confabulación de gobernadores y políticos en desahucio lo que aspira a substraer el fruto de su victoria electoral a un partido que ha obtenido el más alto guarismo de votos que ha arrojado una elección argentina.

Y bien: les advertimos que se equivocan. La Unión Cívica Radical no acatará en silencio y en la inacción ese salteamiento político. Y conste que no son las posiciones materiales las que defendemos, sino las conquistas políticas realizadas por el pueblo argentino y que haría ilusorias el éxito de este complot. Al amparo de una ley electoral adelantada, gracias a un nivel cívico alcanzado por tenaces sacrificios, la opinión pública argentina ha conseguido expedirse con relativa libertad. Inmensas mayorías calificadas por su calidad imponen la fórmula radical. Esta triunfa en la capital histórica de la república y en las provincias más adelantadas del país, sancionando su victoria por la mayor aptitud del electorado que la decidiera.

Y es a esta altura, en semejante situación del ánimo público, que se pretenden frustrar con temeraria imprudencia las aspiraciones manifiestas del pueblo argentino. ¿Y con qué medios? Usando de recursos anacrónicos, repugnantes a la cultura argentina, cuya reaparición señalá un retroceso de dos generaciones a nuestro perfeccionamiento político.

¿Puede consentirlo la Unión Cívica Radical? De ninguna manera no traicionará la causa del pueblo. Lanzamos la advertencia a quienes puedan recogerla; les señalamos la tremenda responsabilidad de sus actos. Alerta, entonces.

FRAGATA SARMIENTO

Según lo dispuesto en el itinerario, hoy debió salir de Tahití para Honolulu la fragata Escuela «Presidente Sarmiento».

A este segundo puerto llegará el 30 del corriente.

LAS ELECCIONES NACIONALES

ULTIMOS COMPUTOS

RESULTADO GENERAL POR SECCIONES

ELECTORES

	1.ª	2.ª	3.ª	4.ª	5.ª	6.ª	7.ª	8.ª	9.ª	10.ª	11.ª	12.ª	13.ª	14.ª	15.ª
RADICALES	2.852	1.999	4.324	3.414	3.565	3.060	2.607	3.270	3.422	1.681	1.933	3.785	3.557	3.061	2.297
SOCIALISTAS	2.187	2.469	4.125	4.472	2.183	2.701	2.558	3.348	2.757	1.420	1.578	2.398	2.257	2.037	2.125

DIPUTADOS

	1.ª	2.ª	3.ª	4.ª	5.ª	6.ª	7.ª	8.ª	9.ª	10.ª	11.ª	12.ª	13.ª	14.ª	15.ª
CANTILO	2.655	1.870	3.948	3.002	3.376	2.700	2.435	2.966	3.184	1.583	1.837	3.536	3.410	2.943	2.125
GALLO	2.702	1.898	4.043	3.121	3.453	2.759	2.454	3.073	3.307	1.616	1.913	3.607	3.538	2.061	2.187
SAGUIER	2.647	1.888	4.009	3.062	3.375	2.721	2.431	3.003	3.032	1.591	1.839	3.561	3.397	2.964	2.146
GOYENECHE	2.562	1.830	3.851	2.996	3.211	2.593	2.323	2.833	3.062	1.480	1.752	3.372	3.232	2.770	2.098
MOLINA	2.668	1.888	3.985	3.074	3.359	2.732	2.418	2.976	3.207	1.562	1.802	3.423	3.308	2.825	2.152
LAGOS	2.623	1.874	3.955	3.021	3.310	2.691	2.404	2.965	3.150	1.539	1.780	3.479	3.320	2.829	2.110
MELO	2.691	1.892	4.043	3.100	3.421	2.747	2.490	3.044	3.424	1.611	1.881	3.584	3.482	2.962	2.170
BONIFACIO	2.406	1.711	3.488	2.656	2.870	2.347	2.120	2.603	2.772	1.316	1.511	2.971	2.763	2.328	1.914
JUSTO	1.893	2.061	3.805	4.018	1.607	2.238	2.060	2.775	2.421	1.147	1.138	1.993	1.827	1.595	1.734
DICKMANN	1.833	2.010	3.730	3.990	1.532	2.143	1.967	2.684	2.315	1.089	1.050	1.887	1.713	1.481	1.683
LEMOS	1 800	1.992	3.684	3.964	1.501	2.127	1.921	2.656	2.299	1.062	1.018	1.836	1.617	1.416	1.674
BUNGE	1.846	2.029	3.768	4.030	1.576	2.177	1.966	2.745	2.364	1.112	1.093	1.938	1.746	1.504	1.712
GROSSO	1.802	1.998	3.674	3.949	1.490	2.152	1.928	2.685	2.289	1.068	1.025	1.823	1.597	1.396	1.675
DE ANDREIS	1.864	2.009	3.702	4.030	1.528	2.160	1.937	2.692	2.297	1.074	1.048	1.870	1.652	1.424	1.683
VIDAL	1.870	1.978	3.649	3.933	1.450	2.060	1.873	2.593	2.230	1.036	998	1.793	1.536	1.369	1.640
PENELON	1.755	1.913	3.500	3.801	1.380	1.998	1.798	2.495	2.106	970	919	1.714	1.452	1.527	1.599
PALACIOS	1.292	1.079	2.194	3.801	1.758	1.860	1.341	1.979	1.900	1.014	1.128	1.828	1.944	1.832	1.136

Escrutinio de la Capital

Sección 15.ª

Fueron escrutadas las mesas correspondientes a la parroquia de San Bernardo, dando el siguiente resultado:

ELECTORES—

RADICALES	2.297
SOCIALISTA	2.125

DIPUTADOS—

CANTILO	2.125
GALLO	2.187
SAGUIER	2.146
GOYENECHE	2.038
MOLINA	2.152
LAGOS	2.110
MELO	2.170
BONIFACIO	1.914
JUSTO	1.734
DICKMANN	1.633
LEMOS	1.674
BUNGE	1.712
GROSSO	1.675
DE ANDREIS	1.683
VIDAL	1.640
PENELON	1.599
PALACIOS	1.136

Sección 16.ª

Fueron escrutadas también 12 mesas de la sección 16.ª, con el siguiente resultado:

ELECTORES—

RADICALES	968
SOCIALISTAS	660

DIPUTADOS—

CANTILO	897
GALLO	913
SAGUIER	855
GOYENECHE	863
MOLINA	896
LAGOS	896
MELO	911
BONIFACIO	762
JUSTO	518
DICKMANN	498
LEMOS	494
BUNGE	505
GROSSO	491
DE ANDREIS	497
VIDAL	488
PENELON	458
PALACIOS	473

COMPUTOS DEL DIA

Incluyendo las 12 mesas escrutadas de la sección 16.ª, al situación general de los partidos y candidatos es la siguiente:

ELECTORES—

RADICALES	45.772
SOCIALISTAS	39.445

DIPUTADOS—

VICENTE C. GALLO	43.563
CARLOS F. MELO	43.275
FERNANDO SAGUIER	42.688
JOSE LUIS CANTILO	42.385
VICTOR M. MOLINA	42.186
LAURO LAGOS	41.858
ARTURO GOYENECHE	40.755
BENJAMIN BONIFACIO	36.469
JUAN B. JUSTO	32.779
AUGUSTO BUNGE	32.072
ENRIQUE DICKMANN	31.580
FERNANDO DE ANDREIS	31.389
J. F. GROSSO	30.997
JOSE M. LEMOS	30.981
BASILIO VIDAL	30.434
JOSE F. PENELON	29.100
ALFREDO L. PALACIOS	24.599

Escrutinio de las provincias

BUENOS AIRES

SAN ANDRES DE GILES

ELECTORES—

RADICALES	810
CONSERVADORES	743

DIPUTADOS—

RADICALES	814
CONSERVADORES	745

NUEVE DE JULIO

ELECTORES—

RADICALES	1.149
CONSERVADORES	1.122

DIPUTADOS—

RADICALES	1.141
CONSERVADORES	1.120

OLAVARRIA

ELECTORES—

RADICALES	1.457
CONSERVADORES	861

DIPUTADOS—

RADICALES	1.458
CONSERVADORES	864

PEHUAJO

ELECTORES—

RADICALES	1.807
CONSERVADORES	1.033

DIPUTADOS—

RADICALES	1.809
CONSERVADORES	1.082

PELLEGRINI

ELECTORES—

RADICALES	647
CONSERVADORES	619

DIPUTADOS—

RADICALES	645
CONSERVADORES	620

PERGAMINO

ELECTORES—

RADICALES	1.819
CONSERVADORES	1.537

DIPUTADOS—

RADICALES	1.796
CONSERVADORES	1.550

PILA

ELECTORES—

CONSERVADORES	374
RADICALES	55

DIPUTADOS—

CONSERVADORES	374
RADICALES	65

PILAR

ELECTORES—

CONSERVADORES	851
RADICALES	630

DIPUTADOS—

CONSERVADORES	851
RADICALES	623

PUAN

ELECTORES—

CONSERVADORES	351
RADICALES	346

DIPUTADOS—

CONSERVADORES	353
RADICALES	341

COMPUTOS DEL DIA

ELECTORES—

CONSERVADORES	68.938
RADICALES	62.966

DIPUTADOS—

CONSERVADORES	68.970
RADICALES	62.915

SANTIAGO DEL ESTERO

SANTIAGO DEL ESTERO, abril 11. — Terminó el escrutinio, dando el siguiente resultado:

Diputados: Giménez (conservador), 14.037; Córvalán (radical), 13.596; Cordero (radical), 13.510; Olmedo (conservador), 13.372; Pinto (demócrata), 1.792; Gorostiaga (demócrata), 1.087; Makeprang (socialista), 286; Irurzin (socialistas), 289.

Electores: Radicales, 13.925; Unión Democrática (conservadores), 13.921; Demócratas Progresistas, 1.057; socialistas, 287.

DIPUTADOS—

U. DEMOCRATICA	14.037
RADICALES	13.596

ELECTORES—

RADICALES	13.925
U. DEMOCRATICA	13.921

CORRIENTES

CORRIENTES, 11 (8.56 p. m.). — El escrutino de hoy dió el siguiente resultado:

En Esquina: conservadores, para electores, 331 y para diputados, 230; radicales, para electores, 802 y para diputados, 803; demócratas, para electores, 719 y para diputados, 720.

San Miguel: conservadores, para electores, 343 y para diputados, 339; radicales, para electores, 282 y para diputados, 267; demócratas, para electores, 241 y para diputados, 240.

Lavalle: conservadores, para electores, 230 y para diputados, 265; radicales, para electores, 995 y para diputados, 961; demócratas, para electores, 664 y para diputados, 669.

Burucuyá: conservadores, para electores, 370 y para diputados 359; radicales, para electores, 555 y para diputados, 557; demócratas, para electores, 547 y para diputados, 549. De Burucuyá fué anulada una mesa y quedó pendiente otra.

CORRIENTES, abril 12.— Escrutóse en Caseros con el siguiente resultado: Autonomistas: Electores 163, diputados 158; Radicales. Electores 421, diputados 419; Demócratas: Electores 634, diputados 637. Quedó suspendida una mesa para mañana, con lo cual termina el escrutinio.

Suspendida de Goya. — Autonomistas: Electores 6, diputados 6; Radicales: Electores 35, diputados 32; Demócratas: Electores 30 diputados 30.

Suspendida de General Paz. — Autonomistas: Electores 28, diputados 28; Radicales: Electores 33, diputados 33; Demócratas: Electores 93, diputados 92.

Total de votos obtenidos por cada partido: Demócratas 16.888, Radicales 13.291, Conservadores 9.607. Queda descontada la minoría de electores para los radicales, aun con las complementarias que se hicieran.

Debe tenerse presente que el Partido Radical ha luchado en estas elecciones con todas las desventajas.

DIPUTADOS—

LIBERALES	16.838
RADICALES	13.291
AUTONOMISTAS	9.607

ELECTORES—

LIBERALES	16.316
RADICALES	12.731
AUTONOMISTAS	9.421

SANTA FE

SANTA FE abril 12. — Se escrutó el departamento de Las Colonias con el siguiente resultad: Disidentes 2.707, U. C. R. 1.262, Demócratas 505.

La situación de los partidos, incluso Las Colonias, es la siguiente: Disidentes 25.131, Oficialistas 19.313, Demócratas 20.953.

ELECTORES—

RADICALES (Disid.)	25.131
DEMOCRATAS	20.953
RADICALES	19.313

DIPUTADOS—

RADICALES (Disid.)	24.373
DEMOCRATAS	20.505
RADICALES	18.426

SALTA

DIPUTADOS—

DEMOCRATAS	11.159
RADICALES	6.671

ELECTORES—

DEMOCRATAS	10.795
RADICALES	6.712

La circulación de "La Epoca" y la crisis del papel

Un contratiempo

Las cartas que a continuación publicamos importan un contratiempo.

Lo afrontamos sin enojo y procuraremos salvarlo en las mejores condiciones para nuestros lectores:

J. Wassermann y Cía.

«Buenos Aires, 8 de abril 1916.

Señores L. J. Rosso & Cía. — Presente.

Muy señores nuestros:

Las circunstancias dificilísimas porque atravesamos, nos obligan a rogarles quieran proceder con suma cautela en el consumo de papel.

En el último tiempo, el tiraje del diario LA EPOCA ha aumentado en tal forma, que todos nuestros cálculos respecto al consumo de bobinas han resultado equivocados.

Como la falta de bodegas y las dificultades crecientes en los embarques, lejos de resolverse, tienden a complicarse aún más todos los días, creemos prudente prevenir a Vdes., como a todos nuestros clientes, de la necesidad imprescindible de reducir el consumo de papel en la mayor proporción posible. Nuestra existencia de papel en plaza, que en condiciones normales podría considerarse sumamente elevada, ya sin embargo mermando continuamente, puesto que partidas destinadas a reemplazar los lotes que salen, no llegan con la debida regularidad ni rapidez. La situación se ha complicado con el embargo impuesto por el gobierno de los EE. UU. a todas las mercaderías destinadas a la exportación, cuyo transporte a los puertos está sujeto al control del Estado para evitar que el abarrotamiento de los puertos siga aumentando.

Estamos trabajando empeñosamente para conseguir una regularización de los embarques, y esperamos que en poco tiempo podremos lograrlo.

Saludamos a Vds. muy atentamente. — Ss. Ss. Ss—Ernesto Kornfeld.»

«Buenos Aires, 8 abril 1916.

Señor administrador de LA EPOCA—Av. de Mayo 769 — Capital.

Muy señor nuestro:

Nos es sensible adjuntar a Vd. la carta que acabamos de recibir de los Sres. J. Wassermann & Cía.

El problema se plantea en tales términos, que solamente podrá solucionarse si ustedes o reducen sus páginas o limitan su profuso tiraje.

Dejamos a Vds. la solución del asunto, lamentando que este contratiempo pueda ocasionarles molestias y perjudicar de alguna manera a LA EPOCA.

Con este motivo nos es grato saludar a Vd. muy atte. — L. J. Rosso y Cía.»

Festejos del centenario

En esta semana se reunirá en la intendencia la comisión designada por el intendente para preparar todo lo relacionado con la iluminación de la ciudad en el próximo mes de julio. La comisión considerará las diversas licitaciones que le han sido presentadas por empresarios particulares para proveer de artefactos, adornos y lámparas destinadas a aquella iluminación.

Por su parte, la dirección de alumbrado ha iniciado ya la construcción de arcos para colocar en las calles del municipio.

La situación económica argentina

JUZGADA POR BANQUEROS INGLESES

EL PROBLEMA DE LOS FLETES -- INTERESANTES APRECIACIONES

LONDRES, abril 12 (2 p. m.) — Con motivo de las impresiones circulantes sobre la mala situación económica de la República Argentina, a causa del exiguo dividendo distribuído por los ferrocarriles, he conversado hoy con altas personalidades de la City, obteniendo informaciones que reputo muy interesantes.

Los financistas ingleses, apremiados por los tenedores argentinos, se dirigieron en consulta a Buenos Aires para conocer de una manera positiva si las perspectivas del año actual eran más favorables que las del año último.

Las respuestas enviadas por los banqueros ingleses desde Buenos Aires, estudian bajo todos sus aspectos el problema y son realmente importantes. He podido informarme en fuentes autorizadas sobre su contenido y me es dado anticipar que comprenden los siguientes puntos:

1.o La situación política, la cual se concepta estrechamente ligada con la económica. Se manifiesta la esperanza de que será solucionado en orden y libertad, pero se aconseja una prudente expectativa.

2.o Perspectivas agrícolas y ganaderas. Excelentes y con un aumento evidente sobre los años anteriores. El área sembrada será mucho mayor.

3.o Problema económico motivado por la "congestión" a causa de la falta de transportes.

4.o Estancamiento del capital por desconfianza.

5.o Esterilidad administrativa. Economías.

Según mis informantes, estos tópicos han sido extensamente tratados por los banqueros bonaerenses.

Todos convienen en la necesidad de que la Gran Bretaña se preocupe con particular interés de los mercados del Río de la Plata, si ha de pretenderse mayor rendimiento en las acciones ferrocarrileras o industriales.

El país mantiene en forma admirable su progreso, a despecho de la crisis y las dificultades, pero la solución del problema de los fletes es de vital importancia y merece atención por parte del gobierno inglés.

Si la Argentina no puede vender sus frutos con regularidad, su economía se verá gravemente afectada y esta situación repercutirá en los ferrocarriles y otras empresas británicas.

DIGNIDAD DE LA RIOJA

Malhaya el triunfo del oficialismo riojano, si ha salvado la dignidad del pueblo y el decoro de nuestro partido. Esto que a simple vista parece una paradoja atrevida, es una verdad neta que pasamos a demostrar.

Descontada la derrota en La Rioja de todo lo que significa progreso cívico y mutación eficiente de hombres y doctrinas, la Unión Cívica Radical se propuso batir al régimen sin pensar jamás que de la cruzada saliera triunfante. Porque si hay algo imposible y ageno a la justicia humana y a la cultura cívica, es precisamente el sistema que domina en La Rioja. Lo hemos calificado de casta ecular, o bien, de nepotismo sucinto. No le corresponde otro adjetivo ni otro sustantivo. Se trata de un gobierno patriarcal, de una inmensa tribu, dirigida y domada por un núcleo de notables. Los hijos heredan los pergaminos políticos y la dádiva intransferible de los juzgados, ministerios y cátedras. Y aunque parezca inaudito, los menores ya saben por la aritmética del hogar, cuál es la canongía, llámese diputación o regerencia burocrática, que les va a corresponder. Ni más ni menos que en las monarquías, donde los hijos del rey, empiezan a ser dueños y señores de tierras y súbditos, antes de tener la propia conciencia de la vida.

El comparendo es exacto. En La Rioja tanto el señor Francisco Vicente Bustos, el ex diputado García y el actual diputado Jaramillo, perteneciente todos al solar de los Busto: como el doctor Leónidas Carreño y sus descendientes; el gobernador Vera Barros y el doctor Félix de la Colina, actual diputado triunfante, que dimanan de la segunda dinastía, entrelazada a la primera por el pacto de 1907: todos ellos sabían con antelación de tiempo y espacio la prebenda pública que les correspondería. Nace de aquí el rancio feudalismo que allí impera: un feudalismo disparatado por cuanto está untado de monarquía hereditaria.

Esto en lo tocante al régimen de gobierno: es decir a la escuela en que se educa la familia reinante y cuyo aprendizaje lo actualiza en el puesto y en el negocio públicos, no bien el mozalbete deja la universidad para treparse al curato pingue. Mas he aquí que la parte filosófica y la doctrina; el alto gabinete y el capítulo de la casta tiene sus correspondientes mesnadas y gendarmes de campo afuera, para sostenerse y perpetuarse.

Las guardias de la ciudad y las policías silvestres constituyen las andas del ícono.

A la gendarmería se une el cacique lugareño y en los centros urbanos el testaferro de arrastre.

Bien pues: si las clases dirigentes; si la aristocracia enclavada en el gobierno hereda con el latifundio, la peonada y el designio representativo, lo mismo, el cacique, el caudillejo y el sargento de hagallas, trasmite a su prole las consignas del mando, vale decir el rebenque y el sable. De aquí se induce que mientras en la esfera celestial el cambio de manos y el traspaso de toga asume los caracteres, de un rito monárquico, en el llano, en la toldería y en la tenencia de campaña, sucesión plebeya es torva y sin lustre...

Mas no es ésta toda la barbarie que domina en La Rioja. Dejaríamos incompleto el cuadro sino, apuntáramos los mayorazgos de cuño real que subsisten y que no han podido barrer los vientos de la república. Ahí está el vinculado de Sañogasta que mantiene la [illegible] electoral del oeste de La Rioja. Sus [illegible] adscriptos a la tierra que cultivan y no poseen, suman miles de votos que es imposible conquistar para la democracia. A este resabio de la monarquía se une la enorme heredad de Sanagasta y el Huaco, perteneciente a la familia Busto-García. Sumemos el Médano de Patquía, esa comarca interminable, donde está implantado un cacicazgo patriarcal; agréguese la Huerta de Malauzán, bajo el predominio del actual vicegobernador, e intégrese esta nómina feudal con la región de La Costa, cuya posesión de almas y tierras están en manos de la familia Barros y de la Colina. He aquí el panorama incivil, la escena dolorosa que ofrece La Rioja en pleno siglo XX. Y para que el espectáculo sea más triste aún, el régimen familiar que allí manda se parapeta en las breñas y en los departamentos montuosos a donde las escuelas, el telégrafo y las canciones de rebeldía tardan en llegar.

Contra todo este maderámen añejo, contra la casta y sus policías bravas; contra los jueces parciales y contra la junta electoral, constituída de primos y hermanos, ha tenido que luchar la Unión Cívica Radical.

Se presentó a la arena cívica, no a ganar los laureles menguados del fraude y de las policías, sino el honor de una alta derrota. Quería demostrar una vez más que La Rioja está fuera del sistema republicano y muy lejos de las garantías de la ley.

Y lo ha probado a los ojos del país. Porque la derrota del doctor Pelagio Luna es el testimonio inconcuso del nivel subalterno de la casta gobernante, que ha impedido al pueblo consagrar con su soberanía al primer hijo de La Rioja, mental y moralmente hablando. Sin embargo, se ha salvado la dignidad del pueblo y el honor del credo radical.

Mas vale nuestra derrota que la palma mancillada del oficialismo. Ya lo dijo el filósofo:

—Nada es vencer ni ser vencido; lo que importa es ser grande en la batalla.

Y la Unión Cívica Radical ha mantenido bien alto su tradición y sus ideales.

EL DÍA POLÍTICO

EN PLENA MONTONERA

El senador Castañeda Vega acompañado del empleado de la Defensa Agrícola, Justo Cabrera de la Silva, más una mesnada de hombres malos ha partido a Santiago del Estero, resuelto a ganar las elecciones complementarias del 16, cueste lo que cueste. Alistan en la guardia viajera elementos de la peor tradición, maestros en el arte de saltear comicios.

Muchos de ellos, indicados por el padre de los conservadores tienen una foja de hazañas, solo comparable a la de los individuos de aquellas montoneras que el año 60 y 78 asolaban los campos del interior y penetraban en los centros urbanos, en franca violación de vidas y haciendas.

La consigna es una: ganar las complementarias, pese a quien pese.

Nos duele como argentinos, informar sobre este resurgimiento montonero. Creíamos que después que las décadas corrieron sobre la tumba de los Varela, los Guayama y las Chapanay, no cruzarían de nuevo los caminos argentinos las hordas rebeldes.

Pero vemos que todavía se pretende exhumar el predominio gaucho en contra de la civilización y de los derechos del hombre.

Grave, gravísima es la actitud del senador por Santiago. Elevamos la queja ante el presidente de la república y ofrecemos el caso a la opinión pública. Ya no se trata de la suerte que corran nuestros correligionarios el 16 del corriente, sino de la ofensa a la moral y al decoro del país. Por ello, condenamos el hecho; ya que la Unión Cívica Radical de Santiago sabrá defenderse de cualquier agresión.

☼ ☼ ☼

IDEAS Y NO PERSONAS

La Unión Cívica Radical que involucra principios de gobierno y un amplio credo social y humanitario, no va en contra de tales o cuales individuos. Pues, eso sería rebajar los ideales colectivos y de regeneración nacional que escribiera en su decálogo al emprender la cruzada histórica. Quédense tranquilos en sus puestos los funcionarios que dignificaron su investidura y reglaron su conducta de acuerdo con las consignas de la ley y la moral.

No se trata de una permuta de hombres ni de repartir el pan y los vinos del festín como hicieron todos los gobiernos precedentes. El triunfo radical trae sí: el cambio de régimen y de conducta: la anulación del sistema oprobioso que hiciera del país una enorme finca subdividida en pequeñas parcelas; y la extirpación de esa amoralidad política que trocó a la Nación, en una república teórica.

La Unión Cívica Radical, cuyo programa edificante y reconstructivo es tan amplio, tiene consignado como primer punto, sustanciar la carta magna en la vida político-social del pueblo y hacer que la dinámica argentina tenga su ritmo en la justicia y en la libertad garantizadas por la ley.

Entonces, necio es pensar que vamos en contra de individuos, siguiendo la escuela personalista usada por los gobernantes que se van.

Sabemos que el mal del régimen tiene sus hondas raíces, casi seculares; y que en la frondosidad del árbol no todo es malo ni merece el jugo purificador. Nos consta porque observamos y estudiamos la actividad y la marcha de las generaciones, que la enfermedad de nuestra democracia no radica en tal o cual empleado o repartición, sinó en la conducta, en las normas viciosas y en el empirismo enojoso que nos rige.

Por lo tanto, a renovar, regenerar y construir instituciones marcha la Unión Cívica Radical. Traemos ideas y nos hemos propuesto, plasmar ideas. Ahora si en esta implantación de sanos principios y altos ideales, caen los malos, no se nos culpe. Sálvese la pátria y el apostolado de cultura y decencia cívica del partido antes que la solitaria unidad de cualquier persona. Vamos hacia la colectividad y hacia el futuro con pensamientos y sentimientos que están por encima de todo personalismo.

☼ ☼ ☼

LA REVANCHA DE LOS VENCIDOS

En toda carrera quedan rezagados. Son los débiles, los ineptos, los incapacitados por una razón u otra para realizar brillantemente un esfuerzo enérgico. Van quedando a lo largo del camino, desfallecidos por el estrago que en sus escasas fuerzas originase la temeraria tentativa, condenados a escuchar de lejos el rumor victorioso que acoge a los vencedores. Pero como rara vez un vencido transige filosóficamente con su infortunio, ni lo acepta como una consecuencia lógica de su inferioridad, estos rezagados se convierten generalmente en los más activos, implacables y envenenados críticos de la carrera que han perdido. Esto que decimos no es un descubrimiento; forma parte de la psicología del fracaso.

La campaña electoral cerrada el domingo último va dejando un calamitoso tendal de derrotados. En la capital como en las provincias, muchos fueron los que intentaron llegar sin resultado, porque como dice nuestro poeta, "no todos hieren la cuerda que quieren..." Son esos músicos inhábiles, que no alcanzaran a dar la nota que pretendía su petulancia, los que ahora intentan cohonestar su fracaso mediante las viejas, consabidas argucias del perdedor. Bajo el título ya un poco gastado de escándalo, esos partidos, esos hombres, esos diarios, anuncian todos los días magnificadas tonteras, ruidosas minucias, enderezados a probar al mundo que si perdieron la elección no fué, precisamente, porque los desamparó la opinión pública, sino por obra de tortuosas maniobras de sus adversarios. Pretenden realizar la proverbial ficción de ocultar el cielo con un harnero. Aspiran a demostrar que seis votos más o menos bien computados en una urna; que el cuento de una matufia inventada en Santa Fe, o cosas por el estilo, fraguadas, postreras e inconsistentes, pueden haber modificado la resultante de un plebiscito que puso en movimiento un 80 por ciento de los ciudadanos de la república.

Cierto es que con ello responden a la modalidad del fracasado para el cual no existe asunto más interesante que la explicación de su fiasco. Pero harto han hecho ya con pretender probar lo improbable. Su exceso de argumentación, fatigosa y tardía, alcanza el efecto sabido de las razones que pretenden demostrarlo todo: no demuestra nada, o acusa, solamente, su incómoda situación que agravan con sus esfuerzos.

Ha llegado la hora de advertirles que aburren a esos incansables combatientes de la zaga. Crean que cumplieron ya con su deber de mostrarse todavía vivos porque aun peleaban; más no insistan buscando un desquite por medios que provocan burlonas sonrisas en el auditorio ya prevenido. Los hechos no se destruyen con especiosas razones; y todas éstas no pueden ocultar los centenares de miles de votos que consagran el triunfo de la fórmula radical. No embromen, pues.

☼ ☼ ☼

LA COARTADA

"Y sea que el escrutinio tenga sus misterios..."—insinúa el diario socialista en un suelto que confiesa— ¡finalmente!—el descalabro electoral del domingo. Bueno; he ahí el misterio electoral que reaparece. Insinuado tímidamente al principio ante la sonriente incredulidad de las gentes, ha cobrado ánimos y avanza, con resuelta decisión. Hoy, el órgano socialista prohija su posibilidad; mañana, todos los oradores del partido la proclamarán desde sus tribunas callejeras, señalándolo como la evidente causa del número de los candidatos.

El procedimiento tiene el característico sello de la insinceridad socialista. Los sacerdotes del dogma tienen que inventar una coartada a su derrote y, a falta de cosa más verosímil difunden el misterio de las urnas. Por cierto que nadie sacará la versión de la calculada vaguedad que, la envuelve para acusar francamente, dando cifras, hechos y detalles que la confirmen. Al socialismo no le conviene precisar el embuste. Le basta con una apariencia de coartada. Apostamos a que el misterio de la elección servirá de tema a su propaganda hasta los comicios de 1918....

Nueva suba en los fletes marítimos

De 107 y 1|2 a 165, con tendencia a la alza

SE ESTA CARGANDO MAIZ EN VELEROS

Cuando se creía que la baja de fletes operada en la última quincena de febrero constituía un síntoma halagador para el embarque de cereales, nos encontramos ahora que se ha producido un repunte tan considerable que las cotizaciones más altas hasta entonces han sido sobrepasadas con creces, y todo hace suponer que, dada la escasez manifiesta de bodegas disponibles, y el porcentaje limitado de los que han salido últimamente de los puertos británicos para el Río de la Plata, estamos de hecho abocados aún a un encarecimiento mayor.

Es del dominio público que, a partir de las noticias recibidas de Inglaterra, en el sentido de que los aliados habían incluído en la lista negra a algunas de las casas cerealistas de esta plaza, los fletes bajaron, de 155 chelines a 107 1|2 para cargamentos parciales, y a 125 para vapores completos; pues bien, desde la semana anterior se ha iniciado una nueva suba, en tal proporción, que ya se han realizado contratos a razón de 165 chelines la tonelada, con la particular que subsiste la demanda de bodegas para los meses de junio y julio.

Los representantes de los armadores ingleses tienen conocimiento del total de tonelaje salido de los puertos ingleses hasta hace 10 días apenas representa la quinta parte de lo indispensable para el transporte del maíz.

Se están realizando los primeros cargamentos; pero esas operaciones se efectúan en barcos a vela, los que emplean más de 2 y 1|2 meses en llegar a su destino.

Este año se ha podido utilizar los veleros, porque debido a la sequía, el maíz se halla muy seco y no corre riesgo de arderse. En épocas normales sólo se ha mandado maíz en veleros después de fin de septiembre, que es cuando ya el grano está definitivamente sazonado.

Son contados los vapores que cargan maíz.

Importación de reproductores

El vapor inglés Gasceny que salió el 10 de Liverpool trae para esta plaza 57 toros de pedigree destinados a la reproducción.

El escrutinio de Santiago

LAS ELECCIONES COMPLEMENTARIAS

Presiones del oficialismo

SANTIAGO DEL ESTERO, abril 11. — En el cómputo de electores del escrutinio que ha terminado hoy, existen diferencias, pues mientras los oficialistas afirman haber ganado por 16 votos, los cómputos de los fiscales radicales y otras personas arrojan en favor de los radicales cuatro votos de mayoría.

En el escrutinio de hoy aparecieron sesenta votos oficialistas marcados que los fiscales radicales impugnaron, resolviendo la junta dejarlos para pronunciarse al final.

El partido radical de ésta reclama garantías para las elecciones complementarias que definirán la contienda, pues desde ya tiene el comité central denuncias que las autoridades de la campaña ejercen presiones y violencias sobre los electores, haciendo ostentación de fuerzas.

NUESTRO TRIUNFO

LA ENORME VITALIDAD DEL PARTIDO RADICAL COMPROBADA POR EL ESCRUTINIO

TODOS LOS PARTIDOS JUNTOS NO REPRESENTAN EN LAS URNAS EL TOTAL DE LOS VOTOS RADICALES

Transcribimos con satisfacción, integramente, el bien inspirado artículo de nuestro colega "La Opinión" de Santa Fe, órgano de los radicales disidentes. Esta actitud ni nos asombra, ni nos sorprende. La esperábamos. Así creímos siempre, hasta en los días de mayor apasionamiento, que los radicales disidentes procederían cuando tuviesen que optar entre el régimen, que juntos combatimos tantos años, y el gobierno del doctor Hipólito Irigoyen:

"La marcha del escrutinio de las elecciones nacionales, está demostrando de una manera harto elocuente que el Partido Radical, posee una enorme vitalidad y que su capital electoral es superior al de todas las demás agrupaciones políticas unidas que actúan en el escenario de la República.

"Según los cómputos oficiales, hasta ayer la situación de los partidos era la siguiente:

Unión Cívica Radical. . .	213.476	votos
Partido Conservador . . .	83.257	"
" Socialista	32.208	"
" Dem. Progresista .	83.157	"

Juntando las tres últimas agrupaciones los sufragios que han obtenido, llegan a formar un total de 198.652 votos, que restados de los votos radicales establecen a favor de estos una ventaja de 14.824.

"La diferencia, como se ve, no es poca.

"Las cifras definitivas del escrutinio talvez hagan que se modifique esta situación del radicalismo frente a los grupos rivales que, sin unirse en el Colegio Electoral nada podrán hacer aisladamente contra el coloso, pero no alterarán mayormente a nuestro juicio la situación ventajosa que señalamos.

"Además el escrutinio se va encargando de decir hasta qué punto pueden confiar Demócratas, Conservadores y Socialistas en los resultados de una avenencia, si esta fuera posible, para impedir el triunfo de la gran fórmula democrática.

"Es necesario llegar a reunir 151 electores y nadie alcanza a divisar esa solución en el cuadro de los números, cada vez más hostiles a los partidos inorgánicos que se acusan en el tablero electoral.

"La fórmula Irigoyen-Luna puede desde ya adjudicarse los siguientes electores:

Capital Federal	(mayoría)	30
Buenos Aires	(minoría)	20
Santa Fe	(may. y minoría)	23
Entre Ríos	(mayoría)	15
Córdoba	(mayoría)	18
S. del Estero	(mayoría)	10
Tucumán	(mayoría)	12
Mendoza	(mayoría)	8
San Juan	(minoría)	3
La Rioja	(minoría)	2
Catamarca	(minoría)	3
Salta	(minoría)	4
Jujuy	(minoría)	2
Total		155

"No contamos la minoría de Corrientes, apesar de que hasta la hora en que escribimos estas líneas la acusa a su favor el partido radical, pero sobre la que no hay completa seguridad.

"Con ello serían 161 electores.

"Damos a los Radicales en cambio la mayoría y minoría de Santa Fe, completamente convencidos de que los Demócratas serán batidos por los oficialistas, y que los llamados radicales disidentes de ningún modo darán sus votos a una fórmula contraria a los intereses del partido.

"A este respecto pueden hacerse todas las cábalas y comentarios que se quiera. Los hechos dirán que no estamos equivocados.

"En la forma en que han actuado radicales y oficialistas, es decir completamente separados y sin la más mínima inteligencia en cuanto a actitudes en el Colegio Electoral, nadie podrá afirmar que la Unión Cívica Radical se ha desdoblado en Santa Fe.

"Que radicales y oficialistas apoyen una misma fórmula, será una coincidencia y nunca un hecho deliberado.

"Contra esa imputación estarán siempre como argumentos irrefutables los antecedentes del pleito radical santafesino.

"Y para los espíritus despechados aunque les resulte amargante o revulsivo, la filosofía del adagio vulgar:

"No hay mal que por bien no venga".

"Fueron un mal las disidencias de la familia radical santafesina, pero será un bien que tirios y troyanos voten la misma fórmula, porque con ello ganará el país un gobierno grande, gobierno que no pueden hacer, Conservadores, Demócratas ni Socialistas".

Expropiaciones municipales

La municipalidad ha sido condenada a pagar 406.000 pesos, en término de 10 días, a los dueños de la propiedad Corrientes esquina Suipacha, por la fracción de la misma expropiada en 1913 para ensanche de la primera de las calles mencionadas.

La incógnita despejada

Dice «El Día», de La Plata:

«Puede considerarse despejada la incógnita de la cuestión presidencial, con el triunfo irrevocable del pueblo, encarnado en el partido Radical, sobre los viejos oficialismos que agonizan.

Ese triunfo es irrevocable, y significa la iniciación de una nueva era argentina, de progreso, de libertad, de cultura, de respeto a las leyes; nueva era que relega al olvido un pasado anacrónico, durante el cual el adelanto material de la república impedía ver, con sus dorados resplandores, el atraso moral, la relajación de las costumbres, la inmoralidad y el desorden en el gobierno, y la libertad ciudadana conculcada y escarnecida por los usurpadores del poder, irresponsables e incapaces.

La fuerza moral, que encarnaban las nuevas ideas en marcha, ha abatido la Bastilla donde se refugiaba el viejo régimen, de donde el pueblo secará, para quemarlas en la plaza pública, las libretas acaparadas, las urnas de doble fondo, los padrones fraudulentos y los machetes y los fusiles policiales, usados para aterrorizar o para asesinar a los ciudadanos independientes u opositores.

El triunfo del partido Radical es irrevocable, porque es el triunfo del pueblo que se ha libertado a sí mismo, sin que obste a que él irradie a toda la nación, el hecho de que como después de la conquista del desierto, queden en pie algunas tolderías, y sus caciques se preparen a impedir el paso de la locomotora.

No es solamente que el partido Radical haya logrado la mayoría de electores para el colegio que designará presidente y vice de la república sino que ha tenido una mayoría considerable de sufragios sobre todas las demás agrupaciones juntas. Donde no ha prevalecido, detenido todavía por la barrera del fraude, ha llevado al comicio, como en Buenos Aires, tantos votos como los que ha acumulado la «máquina», abriendo las válvulas de la tesorería y usando todos los resortes del poder».

EXPORTACION DE CARNES

El frigorífico Armour de La Plata despachó en el vapor Drina 2973 reses de carneros congeladas y 15.920 cuartos delanteros y traseros de vacunos, con un total de 1316 toneladas.

En el Demerara el mismo frigorífico despachó ayer 9685 cuartos delanteros y traseros de vacunos congelados, equivalentes a 788 toneladas.

Ambos vapores deben salir hoy del puerto de La Plata con destino Liverpool.

El frigorífico La Plata Cold Storage despachó en el Canonera 7554 cuartos vacunos congelados y 3000 reses de carnero y en el Drina 16.286 cuartos vacunos congelados.

El general Francisco Glycerio

HOY EN RIO DE JANEIRO

Un despacho de Río nos trae la noticia de que esta mañana a las 9 ha fallecido en esa capital el ilustre general brasileño Francisco Glycerio.

Era el general Glycerio un gran patriota y una de las figuras históricas más eminentes de la falange de ciudadanos del país amigo, que con mayor tesón lucharon por la implantación del régimen republicano.

La muerte le sorprende a una edad avanzada y después de haber prestado importantísimos servicios a su patria, pues su acción siempre perseverante y fecunda se inicia allá en los prolegómenos de la propaganda que culmina con la caída del imperio y se prolonga sin solución de contrariedad hasta unos meses antes del deceso.

En premio de sus servicios a la república, el general Glycerio, que era graduado en derecho, figuraba en el cuadro militar y era senador por San Paulo, en cuyo estado desempeñaba la jefatura del partido republicano.

Las patentes de automóviles

La dirección de rentas de la municipalidad admitirá hasta el 15 del corriente el pago de patentes nuevas para automóviles. A partir de esa fecha, las patentes se expedirán con el 50 o|o de aumento en su costo, según lo indica la ordenanza de impuestos.

Celebrando la victoria

La sociedad coral y musical «Los Cívicos Unidos» celebrará el domingo 16 del corriente una hermosa fiesta al aire libre festejando el ruidoso triunfo del partido radical en las elecciones del 2 de abril.

El pic-nic se llevará a cabo en la casa quinta Luzuriaga 884 donde se desarrollará un simpático programa, con números de carreras, foot-ball y otros. A medio día se servirá un almuerzo criollo que será amenizado por la banda de la sociedad.

Por la tarde habrá discursos; el coro de la sociedad entonará algunos himnos y terminará la fiesta con un gran baile familiar.

EL VAPOR "HILARIUS"

Después de haber reparado las averías sufridas a consecuencia del incendio producido en las bodegas de este vapor inglés, cuando se hallaba frente a Montevideo y en viaje de Liverpool para ésta, pasó hoy de los talleres de La Platense al dique número 1 donde cargará frutos del país con destino a Cuba y Norte América.

Conservación de la papa

Un agricultor de Mar del Plata se ha dirigido al Ministerio de Agricultura, división de Fomento Agrícola, preguntando cómo podría hacer para conservar los montones de papas, no teniendo para taparlas, ni paja colorada, ni chola de maíz. Esta repartición ha contestado en los siguientes términos: «Con respecto a la consulta que antecede, cúmpleme informar que los montones de papas a que se refiere el interesado pueden ser los que se obtienen en el campo, al recoger la cosecha, o bien los que se hacen para conservación, es decir, silos.

Para los primeros, puede servir la misma hojarasca de la papa, es decir, la parte aérea de la planta (tallos y hojas) desecada, o bien se puede dejar sin tapa no dañándole mayormente la intemperie, siempre que sea por pocos días, y para los segundos, puede utilizarse cualquier clase de paja seca, por ejemplo, la de botellas, o si la paja faltase por completo, se puede prescindir de ella y tapar los silos con tierra únicamente, bien seca y apelmazada, y construyéndolos con pendientes rápidas, para que el agua no penetre.

BANDA MUNICIPAL

Actualmente la banda municipal está siendo objeto de una reorganización en su personal, por parte de su director, e igualmente en su repertorio, a fin de presentarla en forma inmejorable durante las fiestas del próximo centenario.

La banda dará un concierto mañana por la tarde en la diagonal Norte y Florida.

Exportación de caballos

Zarpará hoy del dique núm. 1 el vapor inglés Fransport conduciendo una nueva remesa de 450 caballos para La Pallice, y destinados al Ejército Francés.

Además lleva 4000 toneladas de cereales con destino a Francia e Inglaterra.

LA GUERRA EUROPEA

SITUACION POLITICA

LAS CRISIS MINISTERIALES EN SUECIA, PORTUGAL Y GRECIA — CONSECUENCIAS DE LA GUERRA—DIFICULTADES DE LOS GOBIERNOS—EL ESPIRITU PUBLICO GRIEGO — DIMISION DE FUNCIONARIOS BRITANICOS — RUMANIA Y ALEMANIA — UN CONVENIO COMERCIAL — LA VENTA DE ARMAS A SUIZA.

Las crisis ministeriales están a la orden del día en Europa. Se anuncia, casi simultáneamente, que los gabinetes de Suecia, Portugal y Grecia tropiezan con serias dificultades para desenvolver su acción. La guerra y las consecuencias que sobre la política internacional derivan del estado general europeo influyen fatalmente en el orden interno de los neutrales, y mucho más sobre los beligerantes. Hemos visto sucesivamente cambios de ministros en Francia, Italia e Inglaterra hace poco tiempo, y estas modificaciones en los gabinetes acusan el malestar de todas las naciones.

En Suecia, según las últimas noticias, la crisis total del ministerio ha podido ser evitada, habiendo hecho el gobierno que deseaba dimitir, concesiones importantes a los elementos liberales y socialistas.

El gabinete portugués ha sido menos afortunado, pues la crisis anunciada se produjo totalmente.

Aun no se conoce cómo la resolverá el presidente Machado, pero seguramente habrá dicho mandatario de elegir consejeros que se orienten en una política de conciliación, de atracción de los grupos dispersos parlamentarios, incluso los dinásticos, aprovechando los instantes actuales en que un ardiente patriotismo sopla sobre la antigua Lusitania.

En Grecia el ministerio que preside el señor Skouloudis, que heredó las dificultades del señor Joumaris para encarrilar la política internacional, parece tambalearse al soplo de la opinión pública que reclama nuevamente el advenimiento del señor Venizelos, cuya popularidad apagada un momento quiere resurgir de sus cenizas como el Fénix de la fábula.

El regreso del señor Venizelos al poder implicaría para Grecia un cambio radical de la política que han venido desarrollando los anteriores gabinetes y que tendía a mantener a todo trance la neutralidad.

Nos parece difícil que el rey Constantino se decida a abandonar la firme actitud que asumió desde que se iniciaron las hostilidades, y no es probable que llame al gobierno otra vez al señor Venizelos, tanto más que está aun fresca la carta del príncipe Nicolás de Grecia, larga exposición de agravios contra la Entente, y en estos momentos Grecia ha protestado enérgicamente contra la ocupación de nuevas islas por los aliados, so pretexto de necesidades militares.

Sin embarvo, a ser ciertas las informaciones que llegan de Atenas de fuentes británica y francesa, el espíritu público griego se manifiesta muy descontento de la situación y exige modificaciones.

En Inglaterra no ha habido crisis ministerial, pero dos altos funcionarios, agregados al gabinete, lord Derby y lord Montagu, dimitieron sus cargos.

En la cámara de los comunes el gobierno se apresuró a exponer que esas renuncias no eran producto de desavenencias en los altos poderes.

Como se ve por esta ligera reseña, los gobiernos de los países beligerantes y neutrales luchan con enormes dificultades para mantenerse en equilibrio empujados por las corrientes de la opinión pública y por las circunstancias.

Hay varios hechos que señalan que no carecen de importancia, pues son exponentes de la enorme influencia política y comercial que Alemania aun conserva.

Los gobiernos de Rumania y Alemania han firmado un convenio comercial para el canje de esos productos.

Como consecuencia de este paso dado por Rumania, el gobierno de Rusia ha cerrado sus fronteras a las importaciones rumanas y a sus exportaciones a dicho país.

Esto equivale a decir que el gabinete de Bucarest sigue al pie de la letra una política circunstancial, inclinándose ora a los aliados, ora a los imperios centrales, guardando así su equilibrio que le permite ir capeando el temporal, aprovechándose hábilmente de los hechos que van produciéndose.

Aquellos que creían ver a Rumania ponerse decididamente del lado de la Entente, deberán por el momento abandonar sus esperanzas.

Otro hecho que tampoco carece de significación es la venta de armamentos a Suiza por las fábricas alemanas.

Ello parece indicar que el imperio alemán no tiene ningún recelo de Suiza y que la potencia industrial del ramo de armas no decrece en Alemania, puesto que le permite atender a pedidos del extranjero, a las necesidads de Austria, Turquía, Bulgaria y a las propias.

FRENTE OCCIDENTAL

La lucha en las márgenes del Mosa

LA BATALLA DE VERDUN. — GRANDES ATAQUES ALEMANES RECHAZADOS. — ENORMES BAJAS DE LOS TEUTONES. — HEROISMO DE LAS TROPAS FRANCESAS. — MAGNIFICA RESISTENCIA. — ELOGIOS A LOS GENERALES JOFFRE, CASTELNAU Y PETAIN. — ACCIONES EN LAS LINEAS BRITANICAS. — OTRAS INFORMACIONES

PARIS, abril 12. — Con mucho entusiasmo se reciben en esta capital y en toda la república las noticias oficiales y particulares sobre el desarrollo de la batalla de Verdun.

Los últimos ataques del enemigo realizados con extraordinaria violencia y después de una larga y poderosa preparación de artillería, ha puesto a prueba la resistencia inquebrantable de las líneas francesas y del heroísmo de las tropas republicanas.

En vano los alemanes lanzan sus enormes masas una tras otra, a través de los obstáculos sobre las posiciones de Mort Homme y cota 304. Todas esas terribles embestidas quedan duramente quebrantadas por el incesante y bien dirigido fuego de la artillería francesa.

Todos los relatos están contestes en que estos ataques del enemigo han sido los más pujantes y los más tenaces. Sin embargo, nada han conseguido, a no ser dejar en el campo de batalla docenas de miles de muertos.

En ninguna acción han sufrido mayor número de bajas los alemanes, considerándose que esta embestida los ha agotado y que se verán imposibilitados de seguir su ofensiva con la misma violencia.

Los críticos y el público aplauden a los generales Joffre, de Castelnau y Petain, héroes de esas gloriosas jornadas para las armas francesas. A ellos se debe esa admirable resistencia, y mientras dichos generales estén al frente de Verdun, jamás los alemanes conseguirán dominar la plaza. El número de las pérdidas francesas, aunque algo elevado, no guarda proporción con las del enemigo, que son espantosas.

Los pilotos aviadores republicanos han comprobado que más de 50 trenes salieron de la retaguardia de los alemanes llevando heridos.

PARIS, abril 12. — El ministerio de guerra dió a la publicidad sucesivamente los siguientes informes oficiales sobre las operaciones:

"En la orilla izquierda del Mosa los alemanes emprendieron ayer al caer la tarde un ataque acompañado con líquidos inflamables contra nuestras posiciones en Le Mort Homme.

"Los atacantes desembocaron por el bosque de Corbeaux y fueron rechazados por nuestro fuego de atajo y de fusilería, salvo al este, donde el enemigo sentó pie en algunos pequeños elementos de trincheras.

"En la orilla derecha del Mosa los alemanes intentaron durante la noche desalojarnos de las trincheras que tomamos en los últimos días al sur de la aldea de Douaumont; sus tentativas fueron acompañadas del uso de líquidos inflamaoles, pero el enemigo sufrió un sangriento fracaso.

"El bombardeo sigue con violencia en la región de Douaumont y Vaux y con intermitencias en la región del Woevre.

"En el resto del frente la noche transcurrió en calma.

"Esta mañana un piloto francés derribó un aeroplano alemán que cayó cerca de Badonvillier, resultando los dos ocupantes muertos".

"En el norte del Aisne nuestra artillería cañoneó una gran columna enemiga en marcha por el camino denominado Chemin des Dames. Nuestro certero fuego causó grandes pérdidas al enemigo.

"En el Argonne nuestra artillería desarrolló gran actividad contra todo el frente enemigo.

"En el oeste del Mosa hubo un intenso bombardeo contra nuestro frente que se extiende entre Le Mort Homme y Cumieres, pero no hubo acciones de infantería.

"Al este del Mosa después de una violentísima preparación con la artillería, completándola una descarga con granadas con gases lacrimosos el enemigo, como a las cuatro de la tarde, emprendió un formidable ataque contra nuestras trincheras entre Douaumont y Vaux, logrando sentar pie en algunas de las secciones avanzadas de nuestra línea.

"Mediante un contraataque emprendido un poco más tarde, los alemanes fueron expulsados por nuestras tropas, que les tomaron alrededor de cien prisioneros no heridos, incluyendo un oficial.

"En la región del Woevre hubo acciones de artillería en los sectores de Moulainville, Ronvaux y Chatillon.

"Al nordeste de St. Mihiel nuestra artillería de largo alcance bombardeó con éxito un tren que estaba estacionado al norte de Handicourt.

"En el resto del frente no hubo acontecimientos de importancia.

"Anoche nuestra escuadrilla aérea arrojó 27 y 21 bombas, respectivamente, sobre las estaciones de Nantillois y Brieulles.

"La misma escuadrilla arrojó una lluvia de proyectiles sobre el emplazamiento de un cañón de 38 centímetros enemigo que hacía disparos a larga distancia".

LONDRES, abril 12. — Se dió a la publicidad el siguiente comunicado:

"El combate con granadas en las excavaciones al este de Saint Eloi continuó con diversa suerte; nos mantenemos en tres excavaciones, pero no en otras dos.

"El enemigo hizo volar minas al noreste de Vermelles, causando destrozos en una posición establecida en una antigua excavación, pero sin modificar la situación general.

"Hubo considerable actividad de artillería frente a Wytchaete e importantes encuentros de artillería cerca de Souchez y al este de Ypres.

"En un combate aéreo librado anoche, derribamos un aeroplano enemigo, sin sufrir bajas por nuestra parte, pero el fuego de la artillería enemiga hizo descender uno de nuestros aeroplanos".

NUEVA YORK, abril 12. — De Berlín trasmiten el siguiente despacho oficial, que contiene un comunicado del estado mayor alemán:

"En el oeste: Los ingleses, después de un intenso fuego de artillería, emprendieron anoche un violento ataque con granadas de mano contra las posiciones al sur de Saint Eloi.

"Ese ataque fracasó delante de las excavaciones que ocupábamos allí y que continúan firmemente en nuestro poder en toda su extensión.

"En el Argonne, cerca de La Fille Morte y más al sur, cerca de Vauquois, los franceses, después hacer estallar varias minas, no consiguieron otra cosa que causarse perjuicios en sus propias posiciones.

"Ayer se luchó vigorosamente durante todo el día a ambos lados del Mosa. Los ataques de los franceses contra las posiciones que tomamos al sur del arroyo de Forges, entre Bethincourt y Haucourt, fracasaron con grandes pérdidas para el enemigo.

"El número de prisioneros no heridos tomados aumentó de 22 oficiales y 549 soldados y 36 oficiales y 1.231 soldados. Nos apoderamos también de dos cañones y 22 ametralladoras.

"Tomamos, además, otros 22 prisioneros en los fortines de que nos apoderamos al sur de los barrancos del bosque.

"Los contraataques enemigos desde Chattancourt fueron quebrantados por nuestro fuego de flanco desde la orilla oriental del Mosa.

"En la derecha del este río, el enemigo intentó reconquistar el terreno perdido en el borde del sudoeste.

"Al sudoeste del fuerte Douaumont el enemigo fué obligado a abandonar sus demás posiciones defensivas, de donde sacamos algunas docenas de prisioneros y tres ametralladoras.

"Dos aeroplanos enemigos fueron derribados al sudeste de Ypres por nuestra artillería antiaérea.

En el frente oriental

Ataque alemán rechazado

DUELOS DE ARTILLERIA

PETROGRADO, abril 12. — Las informaciones que se reciben del teatro de operaciones son halagadoras para las armas rusas.

El ejército moscovita en todo el frente que se extiende del golfo de Riga a la frontera de Rumania, ocupa posiciones excelentes, en las cuales pueden esperar con plena confianza la anunciada ofensiva de los alemanes.

Por el momento la lucha es poco activa. Se limita a duelos de artillería y a pequeños ataques locales que no tienen otro propósito que el de mejorar las líneas.

PETROGRADO, abril 12. — El ministerio de guerra publicó el siguiente boletín:

"En el frente de Dwina hubo duelos de artillería.

"En la cabeza de puente de Ikskull los alemanes trataron infructuosamente de asumir la ofensiva.

"En la zona de Dwinsk, al sur de la región de los lagos, la artillería enemiga desplegó gran actividad en varios sectores.

"En el resto del frente no hubo nada de importancia que anunciar".

LA BATALLA DE VERDUN

PARIS, abril 12. — El ministerio de guerra anuncia que los alemanes atacaron esta mañana las posiciones francesas en el bosque de Caurette y entre Le Mort Homme y Cumieres, empleando en el ataque líquidos inflamados. Los atacantes fueron rechazados en todas partes.

Los alemanes bombardearon la línea francesa de Doaumont a Vaux.

FRENTES SECUNDARIOS

La campaña en el Cáucaso

EN LA MESOPOTAMIA

Evacuación de Bagdad

PETROGRADO, abril 12. — Informan de Tiflis que el ejército del gran duque Nicolás continúa haciendo progresos en la región al sudoeste de Erzerum. El avance allí no es más rápido debido a la dificultad de los transportes.

Las operaciones en los alrededores de Trebisonda se desarrollan lentamente. Los turcos oponen una resistencia tenaz y sus efectivos han aumentado considerablemente. En opinión de los críticos militares, la campaña en esa zona no podrá activarse si no se envían grandes refuerzos a las tropas moscovitas.

LONDRES, abril 12. — En los círculos militares se teme por la suerte del general Townshend, que, como se sabe, se encuentra sitiado en Kut-el-Amara, pues se cree que dicho jefe carece de provisiones suficientes para prolongar la resistencia.

LONDRES, abril 12. — Los turcos experimentan serios temores por la suerte de la ciudad de Bagdad.

Informaciones telegráficas de Zurich anuncian que el ministro de guerra de Turquía ordenó a todos los civiles de Bagdad que se dispongan a evacuar la ciudad.

Los oficiales alemanes se han hecho cargo de la defensa de la plaza y se preparan a resistir los ataques combinados de los rusos y de los británicos.

En los Balcanes

SE INICIA LA OFENSIVA ALEMANA

Los teutones toman Devetepe

CAÑONEOS EN LA FRONTERA GRIEGA

OTRAS INFORMACIONES

ATENAS, abril 12. — Los diarios anuncian que los alemanes han emprendido una ofensiva en la frontera griega.

Las fuerzas alemanas, después de una lucha encarnizada, desalojaron a los aliados de Devetepe.

PARIS, abril 12. — "Le Journal" recibió un despacho procedente de Salónica dando cuenta de que está realizando un violento cañoneo en la frontera, en las cercanías de Giegeli y de Dáran.

Los franceses obtienen ventajas sobre el enemigo.

PARIS, abril 12. — "Le Journal" recibe un despacho procedente de Salónica dando cuenta de que circulan rumores de que los teutones ocuparon la posición de Devetepe.

ATENAS, abril 12. — El diario "Espirini", en su edición de hoy dice que ayer celebrándose la fiesta de la independencia griega, se realizaron manifestaciones hostiles al gobierno.

Dice que los manifestantes profirieron gritos de: "abajo el gobierno"; "viva Venizelos" y "abajo Alemania".

El "Espirini" agrega que la policía procedió al arresto de numerosos manifestantes.

NUEVA YORK, abril 12. — Un radiograma de Berlín comunica que el día 7 del corriente, el ministro de relaciones exteriores alemán y el ministro rumano en Alemania firmaron un acuerdo, en representación de sus gobiernos respectivos, en virtud del cual éstos permiten la libre exportación de los productos locales, solamente para atender a las necesidades propias de ambas naciones.

Se exceptúa de esta disposición el material de guerra.

Por este convenio, se permitirá también el libre tránsito de las mercaderías de otros países.

SITUACION MILITAR

LA BATALLA DE VERDUN. — ATAQUE ALEMAN CONTRA LE MORT HOMME RECHAZADO. — FRACASO DE LOS GERMANOS AL SUR DEL PUEBLO DE DOUAUMONT. — ENTRE DOAUMONT Y VAUX LOS SOLDADOS DEL KRONPRINZ OBTIENEN VENTAJAS Y LAS PIERDEN EN SEGUIDA. — EN EL FRENTE ORIENTAL LAS TROPAS DEL MARISCAL HINDENBURG INTENTAN NUEVAMENTE UNA OFENSIVA. — EN LOS BALCANES. —LOS ALEMANES OCUPAN DEVETEPE.

Los alemanes continúan sin descanso, sin arredrarse antes las enormes bajas sufridas, atacando las líneas francesas al norte de Verdun. La lucha por la posesión de la fortaleza se hace cada día más encarnizada. Franceses y germanos dan pruebas de una audacia, de un valor, de una obstinación digna de toda admiración y encomio. Las arremetidas de las falanges teutónicas, formidables como martillazos son resistidas tenaz y heroicamente por el muro de acero formado por el pecho de los republicanos. Las tropas del Kronprinz deben experimentar ante la briosa oposición de los soldados de la república un sentimiento de admirativo respeto; y las fuerzas del general Petain, para no desmentir el siempre gallardo y caballeroso espíritu francés, deben sentir al ver avanzar las legiones alemanas, un deseo de llevar la mano a la gorra para saludar al bravo adversario.

Como decíamos, la batalla de Verdun prosigue con la misma furia de los primeros días. Los germanos concentran ahora sus esfuerzos para apoderarse de Le Mort Homme, al oeste del Mosa, y contra la famosa colina se precipitan en formación cerrada, como un torrente, en una no interrumpida serie de asaltos.

El lunes por la noche, después de una furiosa preparación de artillería, se avalanzaron sobre la colina. Precedieron el ataque por el lanzamiento de grandes chorros de líquido inflamado. Tras una lucha tenaz y sangrienta, lograron apoderarse al este del cerro de una pequeña sección de trincheras. En el resto del frente de ataque fueron rechazados por el fuego vigoroso de los cañones y ametralladoras de los republicanos.

Simultáneamente los alemanes intentaron al este del Mosa tomar las trincheras que les han quitado los franceses en los últimos días al sur de la aldea de Douaumont. La tentativa resultó un sangriento fracaso.

Durante el día de ayer siguieron los germanos empeñados en su ofensiva contra el frente de Le Mort Homme a Cumiéres. Al efecto lo cañonearon intensamente pero su infantería no realizó ningún asalto. Estaba demasiado fresco el recuerdo del revés anterior y prefirieron mantenerse en sus abrigos.

En cambio al este del Mosa insistieron en sus asalto. A las 4 de la tarde, tras un bombardeo preparatorio y después de emplear granadas lacrimógenas, iniciaron un tremendo ataque de infantería contra las posiciones francesas entre Douaumont y Vaux. Al cabo de una violentísima lucha consiguieron establecerse en algunas trincheras avanzadas. Pero la posesión de esas trincheras duró poco. Los franceses contraatacaron casi inmediatamente después y expulsaron a los teutones, tomándoles unos 100 prisioneros, entre ellos un oficial.

Más los alemanes no están conformes con su fracaso del lunes por la noche al oeste del Mosa. Esta mañana, deseosos de vengar aquel revés, atacaron el bosque de Cauvette, entre Le Mort Homme y Cumiéres, empleando nuevamente chorros de líquido inflamado; pero fueron rechazados en todas partes y sufrieron pérdidas enormes.

En vista de todos estos sacrificios inútiles, es posible que el Kronprinz desista de su propósito de apoderarse de Le Mort Homme y abandone la ofensiva contra Verdun.

La lucha en el frente oriental continúa careciendo de interés. Ayer las tropas del mariscal Hindenburg iniciaron un movimiento ofensivo en la región de la cabeza de puente de Ixkull; pero tuvieron que suspenderla. Sus primeras tentativas sufrieron un tremendo rechazo. Las actuales líneas rusas parecen inconmovibles.

Según una información de Atenas que acabamos de recibir los alemanes han emprendido una ofensiva en la frontera griega, habiendo ya desalojalos a los aliados de Devetepe. Conviene esperar la confirmación oficial de esa noticia antes de comentarla.

FRENTE AUSTRO-ITALIANO

En vísperas de una contraofensiva de los austriacos

DUELOS DE ARTILLERIA EN ASIGE Y SUGANA. — CAÑONEOS EN EL ISONZO Y AL NOROESTE DE GORIZIA. — ACCIONES EN EL CARSO. — BOMBARDEOS EN LA CORINTIA. — COMBATES EN EL TIROL. — LOS AUSTRIACOS REFORZADOS. — BAJAS ITALIANAS. — OTROS INFORMES.

ROMA, abril 12. — Circula con mucha insistencia el rumor de que el ejército austriaco se está preparando para tomar la contraofensiva, con el fin de paralizar la ofensiva italiana e intentar la reconquista del territorio perdido desde que se inició la guerra e invasión itálica, penetrando en la Lombardía.

Se cree que el estado mayor italiano desbaratará los planes de Austria, acentuando en mayor grado la ofensiva emprendida hace días, mediante una acertada e incesante preparación de la artillería pesada, que bata noche y día las posiciones enemigas.

Se asegura que los austriacos están reconcentrando mucha tropa en varios sectores y que últimamente recibieron importantes refuerzos de hombres y de material de guerra retirados de otros frentes.

Los exploradores aéreos italianos han observado que en la Carnia y en el Tirol Trientino mucho movimiento de tropas y traslación de gruesas piezas de artillería.

A estar a esos informes, los austriacos han aumentado unos 80 000 hombres de tropas frescas en esas regiones y se supone que en esos puntos el enemigo intentará un avance.

Estos preparativos no causa ningún temor. Sábese que el general Cadorna ha previsto esa ofensiva y anticipadamente ha tomado sus medidas, para que fracase.

Considérase casi imposible que el agotado ejército imperial pueda intentar semejante empresa y si la acomete correrá grandes riesgos.

A propósito de la anunciada ofensiva austriaca, la prensa suiza dice que la ofensiva austriaca fué clamorosamente reclamada por la opinión pública, que desea que se emplee el máximo esfuerzo, para acabar con la guerra.

"Los diarios austriacos hicieron creer en todas sus publicaciones, que es todavía posible una invasión del territorio italiano.

"Al mando supremo de las fuerzas que iniciaron los ataques al frente italiano, fué confiado al archiduque heredero, a quien la prensa austriaca saluda como al triunfador de esta nueva guerra contra los italianos y recuerdan el hecho de que también su tío, el emperador, recibió el bautismo del fuego en una guerra con Italia, en Santa Lucía, en el año 1848".

ROMA, abril 12. — El estado mayor italiano permitió la publicación del siguiente boletín con el resultado de las últimas jornadas:

"Entre los valles del Adige y Sugana el enemigo abrió el fuego con nuevas y poderosísimas baterías, pero nuestros cañones replicaron eficazmente.

"El bien dirigido fuego de nuestra artillería ocasionó una gran conflagración en los alrededores del lago Caparnica y Caldonazzo, causando también graves daños en el fuerte de Lucerna en el alto Astico.

"En el frente del Isonzo hubo ayer una intensa actividad de la artilelría en toda la línea, especialmente en las colinas al Noroeste de Gorizia.

"En el Carso, nuestro fuego barrió las columnas enemigas en marcha en dirección de Oppachiasella.

"En la noche del 9 del presente hidroaeroplanos enemigos arrojaron once bombas sobre Grado, sin causar daños y ocasionando perjuicios insignificantes".

NUEVA YORK, abril 12. — De Viena, vía Berlín, se recibe el siguiente comunicado del estado mayor austriaco, relativo a las operaciones en la frontera de Italia:

"En varios sectores ha aumentado la actividad de la artillería italiana.

"Los italianos siguen bombardeando metódicamente las poblaciones que se encuentran detrás de nuestro frente en la región del Isonzo, y bombardean también la parte sur de Gorizia, el hospital de San Pedro y los pequeños pueblos del distrito de Gorizia.

"En la Corintia los italianos bombardearon las poblaciones de Santa Catalina y Uggoivitz.

"En el sector del Tirol el enemigo bombardeó los pueblos de Lavigo y Rovereto.

"En la zona de Riva se continúa combatiendo".

ROMA, abril 12. — Los diarios abundan en detalles de la destrucción del fuerte austriaco Luserna.

Dicho fuerte era modernísimo y dominaba el alto valle del Astico.

Poco después de iniciarse la guerra, la guarnición de ese fuerte levantó bandera blanca, pero inmediatamente el fuerte Belvedere, situado detrás de él lo bombardeaba furiosamente, impidiendo a los italianos su ocupación.

Se supo después que el comandante del fuerte de Luserna era natural de Trieste y levantaba la señal de rendimiento para no combatir con sus hermanos.

Dicho fuerte, completamente destruído, con todos sus defensores, fué reconstruído y transformado después en obra semipermanente, según las exigencias de la guerra moderna.

ROMA, abril 12. — Apareció la siguiente lista de bajas italianas:

Corchel Alberto Spada, natural de Pesaro; coronel Paolo Arcodaci, de Barcellona; subtenientes Roberto Liebmann, de Bologna; Michele Vitali, de Parma; Amadeo Meledandri, de Verona; Umberto Berigoni, de Casal Monferrato; Adriano Novilene, de Livorno; Carlo redici y Domenico Tadini, de Milán; capitán Albilo Colli, de Verona, y soldados Bernardo Costamagna, de Fossano; Enrico Scaglione, de Noasca; Juan Burdino, de Cumiana, Germalammo Bonelli, de Monvodi, Mario Viarengo, de Porto Comaro (Asti).

ROMA, abril 12. — Por el ministerio de Guerra se dió un decreto concediendo ascensos y medallas a los siguientes combatientes que se distinguieron en el campo de batalla:

A subteniente por méritos de guerra el voluntario Guido Ferraguti, de Milán.

Al teniente complementario de caballería y voluntario del cuerpo de pilotos aviadores, señor Gabriel d'Annunzio, que tomó parte en numerosos vuelos de hidroplano, demostrando gran valor y extraordinaria sangre fría y que resultó herido en un ojo; a los capitanes Canocolotti, de Viterbo; Binassi, de Incisa; Botero, de Rieggio (Calabria); Valenza, de San Marsano; tenientes Adinolfi, de Santa María de Capua Vetere; Barbini, de Livorno; Laghi, de Riesi, y Bugni, de Catania, y a los subtenientes Debernardi, de Udine; Berni, de Roma; Borsa, de Turín; Bruno, de Reggio; Busaca, de Vittorio (Véneto), y Campanino, de Lagnano.

NUEVA YORK, abril 12. — De Berlín retransmiten un despacho de Atenas, anunciando que el gobierno griego rechazó un pedido que le dirigieran las naciones de la cuádruple, para que permitiera el paso por el territorio de Grecia de tropas aliadas de Corfú, que se trataba de llevar a Salónica.

Para esto, según la información, se pretextaba que el cólera hacía estragos en Corfú.

NOTAS DE LA GRAN GUERRA

Derechos y deberes de los neutrales

De los veintiún Estados de que se compone Europa, once están en guerra y diez permanecen neutrales. También son neutrales todos los pueblos de América y Asia, a excepción del Japón. ¿Cuáles son los derechos y cuáles son los deberes de esas naciones neutrales frente a las potencias beligerantes? Graves preguntas son estas.

Entre las muy numerosas reglas que han establecido las catorce convenciones firmadas en La Haya, tienen importancia capital las relativas a los "derechos y deberes de los neutrales". Han sido insertadas en dos convenciones distintas, que llevan los números 4 y 13 y corresponden a la segunda conferencia de la Paz en la cual estaban representados, por 75 delegados debidamente acreditados, 44 Estados.

La convención número 4 concierne a los "derechos y los deberes de las potencias y de las personas neutrales en caso de guerra por tierra"; la convención número 13 trata de los "derechos y deberes de las potencias neutrales en caso de guerra marítima". Esta es la más interesante.

La convención núm. 4 que comprende quince artículos, trata de dos asuntos diferentes: 1.º derechos y deberes de las "potencias" neutrales; 2.º derechos y deberes de los "súbditos de las potencias neutrales".

Vamos a exponer, sucinta y separadamente, cada uno de estos asuntos.

Derechos y deberes de las potencias neutrales en caso de guerra terrestre.

El principio general que figura en primer término en esta convención, es el de la inviolabilidad del territorio de los estados neutrales (artículo 1.º).

El artículo 2.º formula, como consecuencia del primero, la prohibición a todo beligerante de "hacer pasar a través del territorio de un Estado neutral tropas o convoyes de municiones o víveres". Los beligerantes no tienen el derecho de instalar, en un territorio declarado neutral, estaciones radiotelegráficas ni utilizar para las necesidades del ejército una estación preexistente no abierta al servicio público.

Los Estados neutrales, no deben, pues, tolerar en su territorio que los beligerantes se entreguen a ninguno de los actos mencionados. Se ha evitado, no obstante, imponerles obligaciones demasiado pesadas. Así, los neutrales están facultados para no permitir, en su territorio, a ningún beligerante, la constitución de cuerpos combatientes o la apertura de oficinas de enrolamiento; pero no contraen responsabilidad por el hecho de que individuos aislados pasen la frontera para ponerse al servicio de una de las potencias; en lejos que sea posible del teatro de operaciones, y de los heridos o enfermos que puedan serles entregados por los beligerantes, y a los que deberán ser aplicadas las estipulaciones de la convención de Génova. El artículo 14 establece que un Estado neutral puede autorizar "el paso" por su territorio de enfermos y heridos, bajo la reserva de que los trenes que los conduzcan no transporten ni personal ni material de guerra.

Derechos y deberes de las personas neutrales.

Una importante cuestión, constitutiva de un problema de muy árdua solución, es la referente a los derechos y deberes de las "personas neutrales", es decir, de los "súbditos de Estados neutrales". En esto, las potencias sólo han llegado a entenderse en un punto: la definición misma de la persona neutral: "Son considerados como neutrales, los nacionales de un Estado que no toma parte en la guerra". Pero esta cualidad se pierde en el acto si la persona neutral ejecuta hechos hostiles contra un beligerante, o si realiza actos en favor de un beligerante, especialmente enrolarse voluntariamente en un ejército.

En lo que respecta a los demás derechos y deberes de las personas neutrales, no se ha podido llegar a un acuerdo. La delegación alemana en la conferencia había presentado una proposición que, después de definir las personas neutrales, determinaba en detalle, en dos capítulos diferentes, todos los servicios que podían prestar las personas neutrales residentes en países beligerantes. Esta proposición, que no fué aceptada, tendía nada menos, que a prohibir a los beligerantes la aceptación de servicios de personas neutrales y obligar a los Estados neutrales a impoma que la consumía, el mismo deseo de libertad, e idéntico fervor en los grandes recuerdos.

Mecía a sus pequeños con esos cantos heroicos transmitidos de generación en generación, en los que se encierra toda la historia de la gloriosa Servia, y que los soldados cantan todavía hoy en sus combates encarnizados.

Así aparece la mujer servia, entre los trabajos humildes de su humilde vida. En los tiempos de la slava patriarcal, en las fiestas de Nochebuena y Pascuas, su sencilla figura dominaba a las demás en su hogar. Su traje bordado, sus cofias austeras la cenaban como una vestal guardiana del fuego sagrado.

Ella guardó verdaderamente en sus hijos la idea de la patria, que defienden con tanta entereza. Y ahora con los soldados, los viejos, los hijos que les quedan, se repliegan las mujeres servias, lentamente, hacia los últimos abrigos que les ofrecen las montañas de su país en tan terrible peligro.

Las mujeres se estrechan alrededor de la bandera que desde hace siglos amaron con tanto cariño y defendieron tan valerosamente. Sufren como madres, como esposas, como patriotas, dolores sin cuento.

Pronto habrán merecido el homenaje ardiente que la historia las reserva.

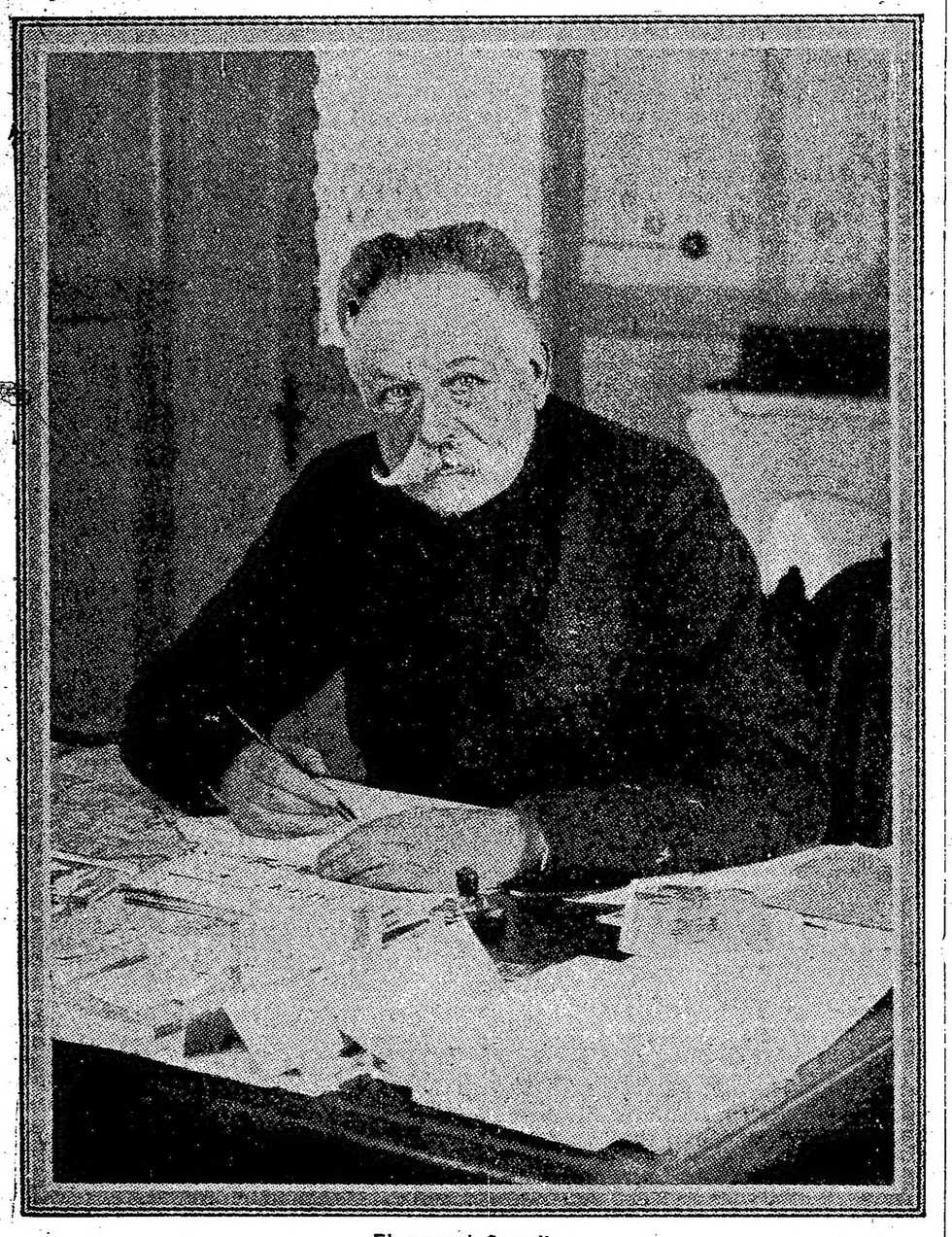

El general Sarrail

poner a sus súbditos prohibiciones absolutas en igual sentido.

En lo que respecta a los bienes de los neutrales, Alemania pretendía crear un régimen de favor entendiendo que estos bienes no podían ser objeto de ninguna contribución, ni podían ser destruídos, deteriorados, ni tomados. Francia, Inglaterra, Rusia y los Países Bajos sostenían la tesis contraria, esto es: que el neutral establecido en el extranjero, debe estar sometido, especialmente en lo que a sus bienes se refiere, a las cargas que gravan a los neutrales del país en que ha tomado domicilio no tiene derecho a ningún régimen especial. No habiendo podido obtenerse mayoría para una ni otra doctrina, la conferencia dejó sin resolver este importante asunto.

El artículo 19 de la convención número 4 indica cuál debe ser la suerte del material de ferrocarriles de un país neutral en territorio beligerante. El beligerante puede requisarlo y utilizarlo en el caso y en la medida que lo exija una imperiosa necesidad, devolviéndolo tan pronto como le sea posible, al país de origen. En justa compensación, el Estado neutral puede retener y utilizar, hasta que le sea devuelto el suyo, el material del Estado beligerante que se hallara en su territorio. Al final de la guerra, se practicará entre ambos Estados una liquidación para el pago de indemnizaciones al material utilizado y tiempo que lo hayan retenido.

Nos hemos limitado a trascribir, sin comentario alguno, los acuerdos tomados por todos los países hoy en guerra o neutrales, en aquella importante conferencia en que los esfuerzos de los hombres, al parecer, de buena voluntad, habían llegado a consagrar el derecho internacional y de gentes.

¿Para qué comentarios? El lector al tanto de la forma en que los hechos se han desarrollado y teniendo conocimiento de estas prescripciones, juzgará el proceder de unos y otros y dirá si tan importantes compromisos pueden ser considerados como un "tiraje de papel".

Los territorios ocupados por los alemanes

Y LOS TERRITORIOS PERDIDOS POR LOS MISMOS

El "Hamburger Frendenblatt" ha consagrado, dice "Le Temps" del 27 de diciembre, toda una página de su edición de la noche a una carta o mapa que representaba las islas británicas circundadas de una gruesa raya negra que engloba no sólo las tierras, sino también el mar de Irlanda y todas las partes de mar que separan las grandes y pequeñas islas Horcadas o Shetland. Todo el espacio interior de la raya representa en el espíritu del diario una extensión equivalente a los territorios enemigos ocupada por Alemania y sus aliados, comparada a la extensión del territorio del Reino Unido.

El mapa detalla así los territorios ocupados:

	kilómetros cuadrados
Rusia	290.000
Serbia	87.300
Bélgica	28.700
Francia	22.300
Montenegro	2.200
Total	430.500

Esta superficie es superior a la de Inglaterra, Escocia e Irlanda (313.600 kilómetros cuadrados) y por esto añade el diario a esta última las partes de mar adyacentes, queriendo expresar así que aunque as islas británicas no estén invadidas todavía, Alemania ha conquistado ya una extensión de tererno superior a la de esos territorios.

Pero el "Hamburger Frendenblatt" no ha mirado más allá de Europa; si hubiera mirado más lejos, se hubiera guardado, seguramente, de insitir en las conquistas hechas por Alemania, pues ésta ha perdido en cuanto a extensión de terreno mucho más que lo que ha ganado. ¿Qué ha sido de sus colonias, por las cuales ha hecho tantos sacrificios y cuyos territorios son tan considerables?

	kilómetros cuadrados
Africa—	
Cameraun	600.000
Togoland	87.000
Sudoeste africano	835.000
Africa Oriental	995.000
Pacífico—	
Kiao-Tchéou	551
Nueva Guinea	181.650
Archipiélago Bismarck e islas Salomón	57.100
Carolinas, Palaos, Marianas	2.076
Marschall	405
Samoa	2.588
Total	2.761.370

La superficie del territorio alemán en Europa es de 540.667 kilómetros cuadrados; sus posiciones coloniales representan, pues, una extensión cinco veces mayor y han pasado a otras manos que no son las suyas.

La mujer serbia

Durante cinco siglos la raza servia, dispersa en las montañas, en los valles estrechos y profundos, en los pasturajes sin cultivo, sufrió cruelmente bajo el yugo turco.

Raza extraña; de pura esencia heroica, en la que todos los hombres fueron guerreros y todas las mujeres santas, la libertad fué para ella el único bien estimable que conquistó tras una epopeya magnífica, sin comparación con ninguna otra.

Difícilmente podrá decirse nunca el papel que desempeñó la mujer servia durante los millares de años de esclavitud y de lucha que sufrió su patria. En las florecientes horas de paz, las de la Gran Servia de la Edad Media, en los tiempos en que el Zar Estéfano Douchan vivía rodeado de una Corte que era la más brillante que pudo verse en el mundo de Oriente, la mujer servia, semejante a la que elogió Salomón, hilaba la lana delante de su puerta. Esposa y madre admirable; se recluía entonces en el ejercicio de sus deberes familiares. Los hijos, la casa, las santas prácticas eran sus cotidianas ocupaciones.

Después vino la dominación extranjera, bárbara, impía, y en su alma impulsada hasta lo sublime, hasta el más ardiente y noble misticismo, la mujer cultivó el amor de la patria.

Las conquistas, la invasión sin cesar amenazadora, las persecuciones y las matanzas hallaron en todos los hogares a esta guardiana admirable e indómita, que ponía en el corazón de los hijos que educaba la misma fla-

Un aeroplano alemán derribado en Lorena por los franceses desde una altura de 3500 metros

Los caballos de carreras y la guerra actual

El notable escritor francés Charles Leguichet dice a este propósito en "Le Matin":

"Cuando padres o padrinos eligen el nombre que han de dar a un recién nacido, decía no hace mucho Barbey d'Aurevilly, quisiera que pensaran antes en la mujer, en el amante o en el amigo a quien tengan que nombrar".

"¡Firme "Censura!". "Hurra "Tirajo de papel!.', "¡Boche Asqueroso" sólo!" o hacer constar que "Delikatessen" ha vencido por mucho a "Entente Cordiale' y que "Joffre" ha sido derrotado por "Pan K. K."?

Las operaciones italianas

Leemos en un diario de Roma:

"En Italia no se tiene en cuenta las nerviosidades de la prensa, por saber lo que pasa en Albania. Sin embargo, y a pesar de la justificada reserva que se guarda, por la circunstancias, algunas particularidades nos son conocidas.

"Essad Pachá se ha mostrado completamente fiel a los italianos, pero tenía necesidad de ser sostenido por la presencia real de ellos, para preparar sus hombres y no correr el peligro de haber sido exterminado por los austro-turcos.

"También la llegada de los italianos a Durazzo y a El BaBassn, por caminos que tienen asegurados, dan a Essad Pachá un apoyo eficaz que aumenta su autoridad ante los albaneses y le permite reunir ahora un ejército importante para unirse a los italianos o a los serbios.

"Existe, pues, desde el momento, una cadena de tropas, bastante extendida, que le facilita las operaciones de aprovisionamiento. Sin embargo, tales operaciones resultan sumamente difíciles y complicadas, debido a las continuas lluvias y a la enorme cantidad de personas que hay que proveer, y que carecen de todo. Los albaneses, como los refugiados serbios, tienen necesidad de ser socorridos. Es en esto que emplean activamente sus esfuerzos el ejército italiano en Albania y en el Adriático los buques de las naciones aliadas".

Homenaje del parlamento británico a Juana de Arco. Miembros de las cámaras de los lores y comunes ante la estatua en París

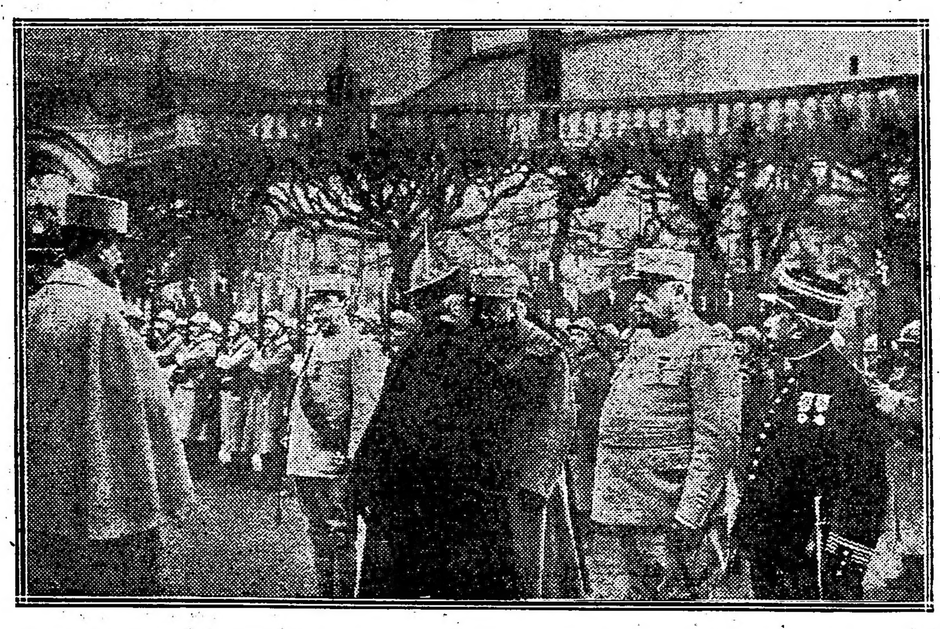

El presidente de la República Francesa, M. Poincaré, entrega al general Roques el gran cordón de la Legión de Honor

"Excelente precaución, que hubiera evitado a algunos de nuestros contemporáneos apellidos verdaderamente ridículos.

"¿Me atreveré a pedir, guardando todos los respetos debidos, que se aplique este mismo principio a lestado civil de nuestros caballos de carreras y que se preocupen un tanto de ello los sportsmen que un día hayan de aplaudirlos o silbarlos?

"Acabo de leer, en el último "Boletín de las carreras de caballos", toda una lista de "pur sang", nacidos y bautizados durante el finado año, y rebozados con nombres bien notables. Si es admisible que propietarios o cuidadores se inspiren en actualidades para la imposición de estos nombres, ¿se pueden, no obstante, aprobar los que algunos han dado a sus potros o potrancas, tan ridículos como: "Austro-Boche", "Censura", "Tirajo de papel", "Delikatessen", "Entente - Cordiale", "Joffre", "Pan K. K.", "Boche - Asqueroso", "Uber - Alles" o "Viejo Dios"?

"¿No veis que los azares del turf nos exponen a gritar un día: "¡Bravo "Austro-Boche!",

Importantes contingentes alemanes en el Strypa

Leemos en el "Inválido Ruso", órgano del ministerio de guerra, que los austriacos están llevando importantes contingentes alemanes, que estaban destacados en el frente serbio, y participaban en los combates sobre el Strypa.

El mismo diario prevé el envío a la frontera rusorrumana de tropas turco-búlgaras que, destinadas a contener a los rumanos, dejarán en libertad a los alemanes para poder contribuir a las operaciones en Galitzia y en la Bukovina.

Agrégase que los campos de Galitzia y Bukovina se hallan cubiertos por montones de cadáveres y heridos, hechos por la artillería rusa, que en cinco meses en que estuvo en preparación para tomar parte importante en esta acción, se ha vuelto el terror del enemigo.

Aumentemos nuestra capacidad productora

EL PAIS DEBE TRATAR DE BASTARSE A SÍ MISMO

LO QUE SE IMPORTA PUDIENDOSE PRODUCIR EN EL PAIS

PROBLEMA DE LA DESOCUPACION Y DE LA POBLACION

El país se halla en estos momentos en condiciones excepcionales para acrecer su capacidad productora: hay superabundancia de dinero; desde diciembre de 1915, había acumulado en la Caja de Conversión y los diversos establecimientos bancarios la cantidad de 332.557.899 pesos oro, suma que se ha acrecido durante este bimestre de 1916.

Esa enorme cantidad de dinero espera una aplicación ventajosa para la economía nacional.

Jamás se ha notado un estancamiento tan pronunciado en los depósitos bancarios como viene ocurriendo desde 1913 a la fecha. Lo cual evidencia que aun perdura, por decirlo así, una verdadera desorientación, vale decir, que una parte de nuestros capitalistas no han hecho su verdadera composición de lugar, en lo que a la inversión de esos depósitos de dinero se refiere.

La especulación—

Conversando hace pocos días con uno de los rematadores que ha tenido mayor auge en el pasado y que, a pesar de la verdadera bancarrota que ha sufrido el agio en las subastas públicas, nos manifestaba su creencia de que si no retornara la fiebre de la especulación, como la hemos tenido en el pasado, sobre todo en el bien raíz de los centros urbanos, abrigaría la firme convicción de que en breve la gente de dinero entraría con mayor interés en las transacciones de campo, pues había que dar giro a la abundancia de dinero inmovilizado en cuentas corrientes y depósitos a plazos fijos.

Esa opinión no nos ha extrañado, porque al fin de cuentas, es humano que en la vida cada mortal procure llevar el agua a su molino, y el rematador en cuestión, al cambiar ideas con un hombre de diarios, y al emitirlas en esa forma, lo hizo con el deseo y el afán de que ellas echaran a rodar, si fuera posible en letras de molde, a fin de realizar en esa forma su propaganda, sin desembolso alguno. Demás está dejar constancia que no compartimos con ese punto de vista. Entendemos que, desde luego, el valor de la propiedad de los campos en plena explotación agropecuaria, tiene que ser en relación con su producto real, y no de acuerdo con operaciones de tiza. Además, las consecuencias de la especulación desenfrenada son demasiado recientes para volver de nuevo a reincidir.

Acrecer la producción—

Afirmamos que el país se halla en condiciones excepcionales para acrecer su capacidad productora y hemos dado cifras en cuanto a sus reservas en metálico.

Ahora vamos a demostrar por qué debe acrecerse la producción. Tenemos en el país no solamente dinero en cantidad, poco menos que inamovible, sino también a un ejército obrero que no da todo lo que debía de producir. Con excepción de las épocas de la recolección de los cereales, en que los braceros encuentran donde aplicar en conjunto sus brazos, en el resto del año, en un país, donde el problema de la población es uno de los más graves, dada la desproporción con su extensión territorial, con el ítem más, de estar paralizada en absoluto la inmigración, existe de hecho la desocupación obrera.

Esa cantidad considerable de brazos en holganza forzada, es una riqueza considerable que se malogra, con todo su cortejo de consecuencias de orden político y social.

Desgraciadamente para una parte de nuestra clase adinerada, diríase que salvo la producción agropecuaria no hubiera donde aplicar el dinero y la dirección.

El sentido común, la experiencia que ha dejado en pos de sí estos 20 meses de la guerra europea deberían habernos demostrado y convencido de que la República Argentina debe de propender a bastarse a sí misma.

Es el caso que a mucha gente de dinero no se le ocurre en qué forma pueden aplicar su capital.

Lo que importamos—

Vamos a tomar algunos de los rubros de la importación, no ya en la época en que ésta estaba en todo su apogeo, sino en el año pasado, 1915, y esos rubros nos darán la clave de una serie de industrias que claman por su mayor desarrollo.

En yerba mate se ha importado del Paraguay y Brasil por valor de 6.234.329 $ oro. En Misiones hay que reponer la mayoría de los yerbales y fecundo campo de explotación.

En telas de algodón teñido $ oro 3.888.456; la cantidad de lo importado no fué mayor por efectos de la guerra; la plantación algodonera, no obstante las condiciones excepcionales de la enorme zona subtropical de la república está en pañales; puede decirse que está abandonada. En los Estados Unidos de Norte América es una de las enormes fuente de riqueza nacional.

Telas de algodón en blanco 3.439.899 $ oro.

Arpillera $ oro 12.447.603, en el Chaco y otras regiones existe materia prima textil para su elaboración, que se malogra.

Aceite de Olivo $ oro 3.888.456.

En las provincias del norte abundan tierras excelentes para olivares, ¿pero quién se preocupa de esas nimiedades.

Telas de lana, en el país de la ovjea, se introdujeron en 1915 por $ 3.105.206 oro. Algodón hilado para el telar 2.047.921 $.

Arroz sin cáscara, teniendo tierras excepcionales para su cultivo 2.033.441.

Hilo para segadoras, que se puede producir en el país $ oro 1.843.696.

Aceite libruficante $ oro 1.890.609.
Aceite de algodón $ oro 1.523.509.
Vino común en cascos 1.523.118 $ oro.
¡Queso! $ oro 1.325.152.
Medias de algodón 1.313.005.
Tela lana mezcla 1.083.181 $ oro.
Lienzo de algodón $ oro 886.284.
¡Parafina! $ oro 867.734.
¡Bujías de estearina! $ oro 813.594.
Algodón hilado $ oro 709.366.
Sardinas 648.246 $ oro.
¡Calzado de cuero! 636.848 $ oro.
¡Muebles! 635.711 $ oro.

Todo ello sin involucrar cerca de otros 50 millones de pesos oro más en artículos que pueden producirse en la república, aumentando con ello, su capacidad productora y el bienestar colectivo.

Nos parece que vale la pena meditar seriamente respecto a todo lo que antecede.

El patriotismo no debe de ser un mito sino una realidad. Haremos obra patriótica aumentando la capacidad productora nacional, y propendiendo a que todos encuentren en el trabajo fecundo los medios de satisfacer ampliamente a las necesidades más perentorias de la vida.

ELEMENTOS Y MAQUINARIAS DE AGRICULTURA

La importacion de artículos rurales

CAUSAS DEL ALZA DE SUS PRECIOS

LA DEMANDA DE MERCADERIA

Conversando con uno de los jefes de la casa Drysdale y Cía.

La expectativa que empieza a despertar el anuncio de la falta de artículos rurales, indispensables al desenvolvimiento de la riqueza argentina, pone de actualidad la opinión en el particular de los jefes de las casas comerciales especializadas en ese ramo. Casas fuertes, vinculadas de manera íntima al comercio de la campaña y, por ende, a los agricultores en general, encuéntranse en particulares condiciones, para apreciar las consecuencias que puede atraer la supresión en el capítulo importativo de este renglón.

Durante los últimos días se ha planteado el problema del encarecimiento de las maquinarias y elementos rurales. Y agravándose el rumor, cosa de que nos hemos hecho eco, se ha llegado a creer que dentro de poco tiempo no se tendrá como continuar el fomento de la agricultura por la escasez de los respectivos materiales manufactureros. Sin embargo, según se desprende de las impresiones optimistas del señor Ruiz, jefe de la casa Drysdale, desde luego una de las principales del ramo, el asunto no tiene tan extraordinarias proporciones aunque no del todo deja de entorpecer el desarrollo de nuestras fuentes de grandeza económica y comercial.

Nuestra casa—dícenos al respecto el señor Ruiz—no opera sino en mercaderías importadas. De modo que no podemos formarnos opinión alguna en lo que sobre esto se refiere a la industria nacional.

Contrariamente de lo que se ha anunciado, podemos afirmar que, por el momento, hay suficiente existencia de artículos como para trabajar un par de cosechas, sin necesidad de que entre a la plaza nueva mercadería. El stock existente en el país, ha permitido atender sin mayores tropiezos este importantísimo servicio de la economía nacional.

Por otra parte, siempre se sigue recibiendo maquinaria de Norte América y de España, dentro de la irregularidad de la situación en forma regular.

La conflagración europea ha hecho que algunos artículos como el alambre que venían antes de Alemania, no se puedan importar más de allá. Pero este mercado lo han tomado los Estados Unidos, que continúan proveyéndonos de él.

País eminentemente manufacturero la Unión, ha venido a reemplazar en el aprovisionamiento de casi todo el mundo neutral a los países conflagrados. Y ello, naturalmente, ha traído como consecuencia lógica que el exceso de demanda encarezca los artículos. Siendo único productor casi no alcanza a satisfacer todos los pedidos y vése obligado a recargar su valor, lo cual es, por lo demás, principio netamente comercial.

Dentro de tal orden de cosas, pues, esta alza debe mantenerse mientras dure restringido el intercambio comercial con Europa y, en especial, ahora que Norteamérica ha disminuído un tanto su producción para fabricar elementos bélicos para los beligerantes.

Estima también, nuestro informante, que influye asimismo en el aumento del precio de la maquinaria la escasez de fletes. Pues los introductores o los fabricantes, según el caso, se ven en la necesidad de recargar al artículo el exceso que se cobra por el transporte. Así, entre más alto se ponga el tonelaje más tiene que subir la mercadería, por cuanto los comerciantes no pueden trabajar a pérdida, ni es ella su misión.

En cuanto se refiere al movimiento interior júzgalo el señor Ruiz relativamente satisfactorio. El comercio de campaña que ha quedado en pie después de la racha que arrasó con gran cantidad de las casas demasiado comprometidas, cumple con exactitud sus compromisos, y acusa una evidente saneamiento en sus negocios. Anótase esto, especialmente, en las zonas donde las cosechas, han sido buenas como en el sur de Santa Fe y sur de Córdoba.

Además este comercio se mantiene ahora más sólido en sus operaciones, lo cual facilita el saneamiento del ambiente a lo largo de la liquidación de la crisis enunciada.

En resumen el señor Ruiz, a través de las operaciones de la casa en que es uno de sus principales directores, estima que no hay el peligro inmediato de que el proceso evolutivo de la república se paralice por falta de maquinarias y elementos rurales; pero, que su precio se mantendrá elevado por los obstáculos con que tropieza la importancia y la imposibilidad que hay de fabricar en el país algunos artículos como el alambre por falta de materia prima. Y piensa que la cosecha se podrá ir despachando paulatinamente, a medida que la escasez de fletes vaya cediendo.

Como se vé, sus impresiones empapadas de un sincero optimismo, revelan sus conocimientos en la materia, demostrando el interés que le despierta cuanto se relaciona con el desenvolvimiento de nuestra riqueza agraria, base del engrandecimiento nacional.

EL PORVENIR

¡Qué diferencia tan enorme existe hoy día entre el antiguo y el nuevo mundo!

Europa entera, casi, se desangra y se empobrece, destruyendo los vestigios de la civilización de muchos siglos, y aniquilando la juventud masculina, en la que estaba cifrado el porvenir de aquellas razas y la fuerza de aquellas naciones.

América, en cambio, quieta y tranquila, salvo el caso desgraciadísimo de Méjico, va desarrollando sus enormes riquezas y aporta al concierto universal del mundo, contribuyendo a su civilización, los exponentes de su cultura, de su laboriosidad y de su patriotismo.

En América puede estar el porvenir del mundo.

Desde luego, América tiene una gloria indiscutible, cual es la de haber arrojado lejos de sí el sello de servidumbre y de vinculación que supone toda conquista.

Exceptuando las Guayanas, algunas islas de las Antillas y las costas de la Groenlandia, toda la América es independiente, toda ella está regida por repúblicas, y en toda ella impera la democracia.

Hay la excepción, claro está, del Canadá: pero si existen las vinculaciones que tiene con Inglaterra, obedecen a que esta nación ha sabido darle una autonomía tan completa, que el Canadá se desenvuelve en una atmósfera de libertad extraordinaria. De todos modos, quizá el día de mañana el Canadá llegará a ser un estado más de la confederación de los Estados Unidos de Norte América.

América es el país del porvenir. Con el tiempo, los habitantes de Europa tendrán que venir a buscar aquí los alimentos que no podrán encontrar en las esquilmadas tierras donde habitan.

Estos campos americanos están casi vírgenes y pletóricos de jugos productores de grandes cosechas; los campos de Europa están empobrecidos después de tantos siglos como han venido dando la ofrenda de sus frutos.

Y como entre las necesidades del cuerpo que pide alimento para vivir, y los anhelos del espíritu que solicita materiales artísticos para sus especulaciones, tiene que darse la preferencia al cuerpo, porque lo primero es vivir, y después filosofar; cuando los pueblos de Europa carezcan de alimento con que nutrir sus cuerpos, vendrán a buscarlos a estas regiones, donde la tierra no da más frutos porque no tiene más brazos que la cultiven.

América vive hoy día de la inmigración. Sus territorios son dilatadísimos y su población escasa.

El problema de su vitalidad y de su desarrollo es, pues, un problema emigratorio.

Por ello, el trabajo principalísimo de estas naciones, especialmente de la Argentina, estriba en el estudio concienzudo de todos los factores, múltiples y diversos, que integran el problema de la inmigración.

Y esto es tanto más necesario, por cuanto que hay un peligro evidente para la Argentina, que puede contener la corriente emigratoria que hasta ahora venía aquí, de los países de Europa.

Este peligro es el Africa.

Ese continente está muy cerca de Europa; todas las naciones europeas vienen fijando su atención en él, especialmente en la parte norte.

Inglaterra se apoderó del Egipto; Francia se hizo dueña de la Argelia y de Túnez; Italia ha sostenido una lucha cruenta y gloriosa con Turquía para adueñarse de Trípoli y de la Cirenaica; Alemania con sus imposiciones y sus habilidades se ha hecho ceder enormes extensiones del Congo; España y Francia han concluído un tratado diplomático con el asentimiento de todas las naciones, por virtud del cual se reparten entre las dos el imperio de Marruecos.

Nada de esto está hecho a humo de paja: todo ello tiene una gran finalidad, cual es la de tener al alcance de la mano, como quien dice, territorios donde encauzar la emigración de sus hijos, teniéndolos cerca, por si la patria los necesita para esos momentos críticos, para esas supremas necesidades del patriotismo, y haciendo, además, que el esfuerzo personal del trabajo de sus hijos beneficie territorios nacionales.

La guerra europea será motivo para que, en el porvenir, varíen mucho los términos de la vida en las naciones de aquel continente.

El problema principal está en saber si la paz, cuando se haga, impondrá como primera condición la de que se limiten los armamentos en los términos puramente defensivos, pero de orden interno, acabando de esa manera con el militarismo, o las naciones han de seguir entregadas al desenfreno de sus ambiciones preparándose nuevamente para otra revancha.

En este caso, Europa va a quedar poco menos que despoblada, porque todos los hombres laboriosos y de buena voluntad que con su esfuerzo y trabajo quieran labrar su fortuna y asegurar su porvenir, al ver estas cosas amenazadas con una futura guerra y ante los estragos que la actual ha ocasionado, huirán de aquellos lugares de desolación y muerte, y vendrán a estas regiones argentinas, dilatadísimas, con tierras enormes, donde pueden trabajar gran parte de los habitantes de Europa, y que brinda con una paz soberana a cuantos aquí vienen, que son, además, recibidos con un amplio espíritu de libertad y de tolerancia.

Al calor de todo esto tan hermoso vendrán nuevas corrientes emigratorias, y esas nuevas fuentes de riqueza desenvolverán maravillosamente las fuerzas productoras de este país juvenil, vigoroso y potente.

Al partido radical se le presenta una admirable ocasión para hacer obra fecunda en beneficio de la Argentina.

Cuando gobiernen los radicales, se han de siluetar en sus filas los estadistas, y los hombres de gobierno que hagan derivar el porvenir de la Argentina hacia grandes destinos.

Hay que acabar con la leyenda que se ha forjado en Europa últimamente.

Primero hubo un momento en que los argentinos causaron el asombro de los parisienses por su lujo y por su despilfarro, hasta el punto de que el nombre de argentino era sinónimo de riqueza y de opulencia, achicando notablemente a los brasileños y a los yanquis que habían venido usufructuando la fama de pródigos y de desprendidos.

Hubo otra oleada de fama que invadió los grandes centros del placer en Europa, y hasta muchas moradas aristocráticas, con el famoso tango, que se ha bailado más que todos los demás bailes juntos y que ha trastornado tanta cabeza femenina, dando motivo a que el propio Pontífice de la Iglesia romana tuviera que intervenir para dogmatizar, casi, en materia de baile, y combatir de ese modo la fama del tango, que amenazaba con destruir los cimientos de la sensatez y del decoro en las damas del viejo mundo.

Fueron luego corrientes tristes, pesimistas, de decepción. La palabra crisis resonaba fatídicamente en los grandes centros financieros de Europa. El oro que embarcaba en los vapores que partían con rumbo a la Argentina se veía luego que desembarcaba de los trasatlánticos que llegaban de Buenos Aires. Las tierras de este país que se cotizaban altísimas y que eran muy solicitadas, están hoy por los "suelos" porque nadie las quiere.

Hay que acabar con todo eso, y nadie más indicado para ello que el partido radical, cuyo brillante porvenir les brinda en lontananza con la gobernación de la Argentina.

Y cuando lleguen a ella, para que su obra sea grande y fecunda, tiene que tener como base estos dos factores importantísimos: trabajo y estudio. Trabajo para el engrandecimiento material de la nación; estudio para la supremacía del genio; pues comprendiendo que las luchas por la independencia pertenecen ya a la historia y que hoy se recogen los beneficios de la paz, no son necesarias las fortificaciones, debiendo emplazarse en su lugar fábricas para el trabajo y universidades para el estudio, las dos grandes manifestaciones a que el hombre debe dedicar sus afanes y sus energías; los armamentos deben ser sustituídos con manufacturas de la industria y del comercio; y la pólvora y las balas deben ser los luises de oro, los billetes de banco y las libras esterlinas.

Emilio Bravo.

DON LUIS M. DOYHENARD

JEFE DE POLICIA DE BUENOS AIRES

Su fallecimiento

En La Plata, donde se hallaba gravemente enfermo desde hace algunos días, ha fallecido hoy el señor Luis M. Doyhenard, jefe de policía de la provincia de Buenos Aires.

El extinto ha tenido una larga actuación pública, desempeñando puestos de importancia.

Era querido en el vasto círculo de sus amigos.

En los últimos tiempos, y en el puesto de jefe de policía, fué uno de los más destacados colaboradores del gobernador Ugarte.

El escrutinio

El entusiasmo que despierta el escrutinio en la Capital, lo prueban bien elocuentemente los grupos que durante todo el día, permanecen estacionados frente a las pizarras informativas colocadas en el Congreso y en los comités y subcomités de todas las circunscripciones de la Capital.

La presente fotografía representa el frente del subcomité "Patria" de la circunscripción 17.a, ostentando el retrato del doctor Alem, y los candidatos de la Unión Cívica Radical a la presidencia y vice de la nación y a diputados por la Capital.

En la Casa Rosada

El público que asistió anoche a la Casa de Gobierno saboreó el exquisito aperitivo Kalisay y fué unánime la opinión que siempre será el vino tónico indispensable para estimular las energías.

614-v ab 12.

La enseñanza profesional

Escuela Normal Alberdi -- Estudio interesante

La escuela normal "Alberdi" que funciona en la provincia de Mendoza con carácter especial, donde con un espíritu práctico se ha dado verdadera importancia a la enseñanza profesional en forma que se adapta naturalmente a las condiciones de edad y preparación de los alumnos, ha elevado al ministro de instrucción pública con el propósito de contribuir a la realización de un ideal manifestado por LA EPOCA en diversos artículos y que preocupan hoy con verdadero interés a todos los educadores del país, un álbum ilustrado, con hermosas vistas de las diferentes secciones de trabajo industrial perfectamente organizadas y una carta explicativa cuyo texto dice:

"Excmo. señor ministro de justicia e instrucción pública de la nación, doctor Carlos Saavedra Lamas. — Excmo. señor ministro: Tengo el honor de dirigirme a V. E. adjuntándole un álbum de la "Escuela Alberdi", de Mendoza, y el plan de estudios y los programas del establecimiento.

Dos fines fundamentales se propone esta escuela: 1o. Crear al maestro apto para ejercer su misión en la campaña, siendo un elemento eficaz en el medio industrial, agrícola o ganadero en que le toque actuar.

Sabido es que se necesitan más o menos 12.000 maestros para la campaña argentina.

2o. Diferenciar así el tipo del maestro producido hasta ahora por nuestras escuelas normales, solucionando, en esta forma, el proletariado del magisterio que se deja sentir, de una manera tan intensa, sobre todo en la capital de la república. Hay aquí más de 1200 maestros que no pueden conseguir empleo en las escuelas dependientes del Consejo Nacional de Educación. Muchos de ellos lo solicitan desde 1913. Estoy seguro de que este dato ha de llamar la atención de V.E.

Este fenómeno se explica con facilidad: el maestro que producen las escuelas normales no es apto para ejercer la enseñanza en la campaña. Busca entonces su medio ambiente en los grandes centros de población, y prefiere, sobre todo, a Buenos Aires. De ahí que el Consejo Nacional tenga entre los postulantes a empleos, no sólo al crecido número de los que egresan aquí mismo, sino también los que vienen de todos los puntos de la república.

La escuela normal "Alberdi" es una escuela mixta. Los alumnos viven internados en el establecimiento y es el primero de este género que se establece en el país. Se da en ella, además de los conocimientos concretos indispensables para la formación de un buen maestro, la enseñanza de un arte u oficio de acuerdo con las necesidades, vocación o aptitudes de los alumnos.

Así, por ejemplo, a los hombres se les enseña: telegrafía, dactilografía, encuadernación, fotografía, carpintería, herrería, mecánica, sastrería, química industrial, avicultura, horticultura, apicultura, sericicultura y, en general, todas aquellas industrias rurales cuyo conocimiento se hace indispensable en la campaña.

A las mujeres se les enseña a lavar, planchar, cocinar, costura, corte y confecciones, horticultura, arboricultura, lechera, avicultura, jardinería, y todas aquellas cosas que están más de acuerdo con el papel que le ha marcado la naturaleza y con el capital de fuerzas y aptitudes que deben aportar a la economía social.

Por el álbum adjunto, V. E. se dará una idea de la forma en que están organizados los talleres, terrenos de cultivo y demás dependencias de la escuela. El propósito es que cada taller pueda costar, no sólo sus propios gastos —como ya sucede con algunos ahora—sino que también contribuya al sostén general de la repartición.

Los fines de esta escuela no son de carácter exclusivamente local. Tienden a resolver problemas que interesan a toda la nación. Creo que, en sus lineamientos generales, coinciden con las altas ideas de gobierno manifestadas por V. E.

Por estas razones, la dirección general de escuelas de Mendoza, vería complacida que el señor ministro enviara un inspector de escuelas normales para que estudiara, de vista, la organización, la marcha y los resultados del establecimiento. Las observaciones o ideas del comisionado, lo mismo que el más alto dictamen de V. E., serían una colaboración valiosa en la obra que se realiza.

Si V. E. acogiera con benévolo interés esta solicitud, no sería la primera vez en que nuestras ideas sobre los grandes problemas educacionales coincidieran.

En mi memoria sobre la enseñanza pública en Entre Ríos, año 1903, denunciaba el hecho siguiente, como puede verlo el señor ministro en el diagrama que tengo el honor de adjuntarle: sobre un total de 24.355 niños que concurrían al primer grado, sólo llegaban al 6o. grado 147. Y afirmaba entonces que estas cifras revelaban uno de los más graves y profundos males de que adolecía la enseñanza, no sólo en aquella provincia, sino también en toda la república.

Doce años más tarde, V. E. estudiaba este mismo problema en el notable discurso pronunciado en el colegio nacional del Uruguay.

Para corregir este mal, traté de darle, como ahora V. E., un carácter más práctico a la enseñanza y creé una serie de escuelas agropecuarias cuyos programas respondían a las necesidades regionales de la provincia. Y como esta nueva orientación de la educación pública requería también nuevos maestros, fundé, entonces, la escuela normal para maestros rurales "Alberdi", cerca de Paraná.

La escuela normal "Alberdi", de Mendoza, se ha fundado sobre el tipo de la anterior, modificándola y perfeccionándola en casi todos sus detalles. A ella se refiere el álbum que tengo el honor de enviar a V. E.

Con tal motivo me es muy grato poder reiterar a V. E. las seguridades de mi mayor respeto y consideración. — Manuel J. Antequeda".

El profesor Antequeda, cuya inteligencia y aciertos son conocidos en el mundo de la educación, viene a contribuir con su estudio y práctica interesantes, dando a las autoridades de instrucción pública una idea de la forma en que se debe implantar un carácter de enseñanza, de valor efectivo, de porvenir indiscutible, y que hemos estudiado en repetidas ocasiones, aconsejando la manera de hacerlo práctico.

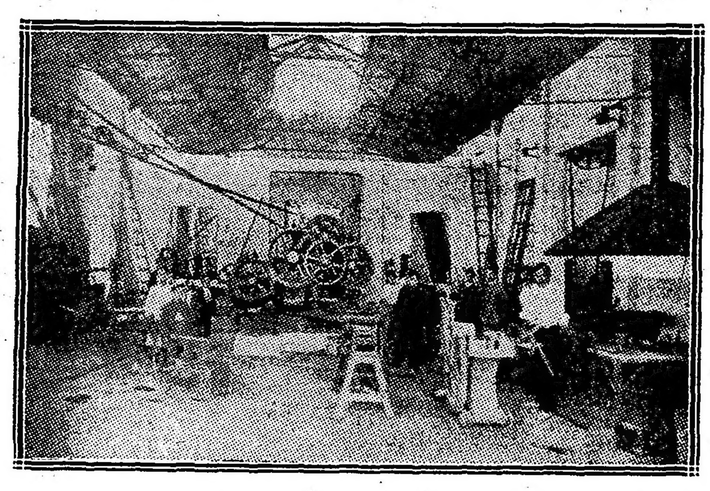

Taller de herrería mecánica y artística

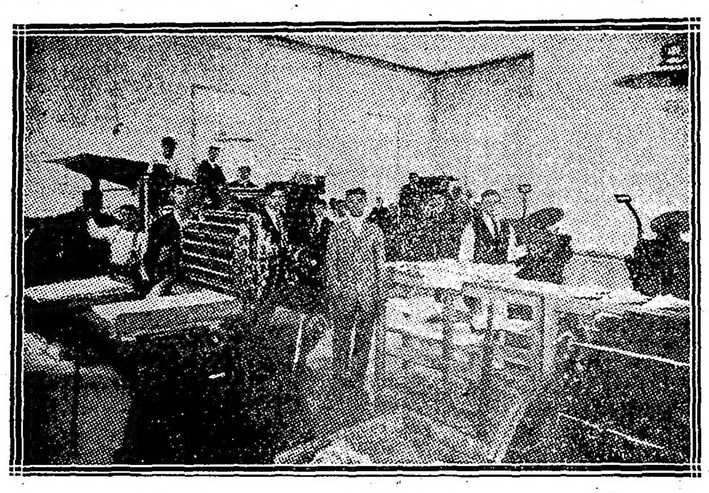

Taller de imprenta. — Aprendices tipógrafos trabajando

Congreso Financiero Panamericano

LAS SESIONES DE HOY

ASUNTOS APROBADOS

Esta mañana, a las 9, bajo la presidencia del doctor Oliver y con asistencia de la mayoría de los delegados, celebró sesión la Alta Comisión Internacional de Legislación Uniforme.

Leída y aprobada el acta de la sesión anterior, se procedió a tratar los asuntos contenidos en la orden del día, que comprendía los temas siguientes:

Asunto número 1. — Despacho de la comisión VI. Tema 8 — Sobre leyes protectoras del trabajador y del trabajo. Tema 9 — Fomento de la explotación de petróleo y otros combustibles. Asunto núm. 2 — Despacho de la comisión I. Tema 1 — Patrón monetario a oro. Tema 2 — Facilidades bancarias.

Asunto número 3 — Despachos de la comisión III. a) Clasificación uniforme de mercaderías. Tema 3 — b) Certificados y facturas consulares. d) Derechos de puerto.

Asunto núm. 4 — Despacho de la comisión IV. Tema 7 — Extensión del arbitraje al ajuste de divergencias comerciales.

Asunto núm. 5 — Despachos de la comisión V. Tema 6 — Establecimiento de una tarifa de franqueo y comisiones por giros y encomiendas postales.

Al tratarse el primer asunto, referente a la legislación del trabajo, buscando el mejoramiento moral y material de los obreros, el delegado uruguayo, doctor Pedro Cossio, expuso los argumentos con que la delegación uruguaya fundamentó su opinión en el despacho.

La exposición del doctor Cossio, elocuente y erudita, puso de relieve la necesidad de esa legislación cuyo interés debe verse no sólo desde un punto de vista humanitario si que también desde la propia conveniencia de estos países de América, que están llamados a ser refugio de la población trabajadora de Europa, alejada de sus países de origen por los horrores y miserias de la guerra.

Hizo, al final de su exposición, la salvedad de que sus argumentaciones no procedían de un hombre afiliado a un partido social determinado sino que eran dictados por un sentimiento que está en todos los corazones humanos y que aspira al bienestar de las clases que elaboran la riqueza de los países.

El informe fué aceptado sin modificaciones.

Fueron aprobados, también sin modificaciones, los despachos de la comisión primera, sobre patrón monetario a oro y facilidades bancarias, cuyas conclusiones hemos publicado, extractadas, en nuestro número de ayer.

Los despachos de la comisión tercera, sobre clasificación uniforme de mercaderías, reglamentos de aduanas, certificados y facturas consulares y derechos de puerto, fueron aprobados en general y en particular, sin mas observación que la de remitir a la comisión redactora, para esclarecer más los conceptos, el artículo 3.o del tema B y el 6.o del tema A.

El despacho de la comisión séptima, sobre extensión del arbitraje en las divergencias comerciales, fué aprobado en general y en particular. El delegado argentino, doctor Aldao, refiriéndose a este asunto, hizo referencia al tratado de arbitraje firmado recientemente entre los Estados Unidos y la Argentina, significando que ese era un feliz comienzo de aplicación de tan moderna y plausible doctrina, e hizo moción para que las conclusiones de dicho tratado fuesen agregados, como antecedente, al acta de la sesión del Congreso, lo que obtuvo asentimiento egneral.

Aprobóse igualmente el despacho de la comisión quinta, sobre establecimeinto de una tarifa de franqueo y comisiones por giros y encomiendas postales, cuyas conclusiones quedaron establecidas en la siguiente forma:

"La Alta Comisión Internacional de Legislación Uniforme, resuelve: Recomendar a los gobiernos de los países representados en la conferencia, la adhesión al Congreso Postal de Montevideo de 1911, y aceptación de sus tarifas y disposiciones en materia de franqueo, giros y encomiendas postales, transformando así la Unión Postal Sudamericana en Unión Postal Panamericana.

"Expresa también su más vivo deseo de una reducción de las actuales tarifas a la posible brevedad".

Insinúa a este efecto la conveniencia de que, producida la adhesión de los países que no forman parte de la Unión Sudamericana, se celebre una Conferencia Postal para tratar la posibilidad de esta rebaja.

Temas para la próxima conferencia—

Durante la discusión, algunos delegados formularon distintas proposiciones, que, consideradas por el congreso, fueron aprobadas unas y otras, incluídas como temas para la próxima conferencia de la alta comisión.

Entre los temas propuestas para la próxima conferencia se halla una proposición del delegado uruguayo, señor Arechaga, que se refiere a la conveniencia de uniformar las legislaciones que rigen la constitución y funcionamiento de las sociedades por acciones. Y otra proposición del delegado uruguayo señor Octavio Morató, sobre la conveniencia de estudiar una legislación uniforme sobre giros telegráficos.

Exposiciones permanentes y revista bibliográfica.—

Tratáronse, sobre tablas, dos proposiciones, siendo aprobadas ambas. Una de la delegación uruguaya, apoyada por la delegación de los Estados Unidos de Norte América, que establece exposiciones permanentes de productos americanos en distintos países de América, y otra, presentada por la delegación chilena, que prestigia la creación de una revista bibliográfica, publicada por la Unión Panamericana, para hacer conocer, en toda la América, las publicaiones y libros que se editen, con el objeto de hacer conocer ámpliamente la labor intelectual del continente.

Luego de tratados estos puuntos, el presidente, doctor Oliver, declaró levantada la sesión de la mañana, a las 11.45, invitando a los delegados a concurrir a la de la tarde, señalada para las 4, en la cual deben guardar despachados todos los asuntos sometidos a la deliberación del Congreso Financiero Panamericano.

La sesión de la tarde—

La orden del día para la sesión de la tarde, comprende los siguientes asuntos:

Informe de la comisión tercera, sobre letras de cambio y marcas de fábrica.

Informe de la comisión séptima, sobre una proposición del delegado uruguayo, señor Arechaga, que trata sobre la conveniencia de uniformar el derecho marítimo panamericano.

La presidencia, en esta sesión final, que se prolongará hasta dejar concluída la labor emprendida, presentará a la consideración de la alta comisión internacional de legislación uniforme un proyecto tendiente a la creación de sesiones nacionales de legislación uniforme permanentes y de una comisión central que facilite la comunicación de las diversas sesiones, la coordinación de sus trabajos y prepare los elementos necesarios para la futura labor de los congresos de legislación uniforme.

Las sesiones nacionales permanentes serán, según el proyecto, realizadas por una comisión especial de nueve miembros, presididos por el ministro de Hacienda de cada país.

La comisión central, que se designará en la presente sesión, serán de la nacionalidad del país donde esa comisión deba funcionar y los gastos que ocasione cubiertos por el gobierno del mismo país.

La alta comisión internacional de legislación uniforme deberá reunirse cada dos años, como mínimo y cuando lo soliciten cinco secciones por lo menos.

Paseo al Tigre—

Mañana tendrá lugar el paseo de los delegados al Tigre, organizado por la municipalidad. El programa que regirá para la excursión es el siguiente:

10.55 a. m. salida de la estación Retiro, 11.55 a. m. llegada al Tigre; 11 a 12 m. paseo por el pueblo en autobus; 12.30 p. m. almuerzo en el Tigre Hotel; 2 a 5 p. m., excursión en lanchas por el río Luján, canal General Arias, Paraná de las Palmas, río Capitán y Abra Nueva; 5.30 p. m., te ofrecido en honor de los señores delegados por la comisión directiva del Tigre Club; 6.30 p. m., regreso.

Banquete ofrecido por la delegación norteamericana—

El viernes, a las 12.30, la delegación de los Estados Unidos ofrecerá a los delegados al congreso financiero panamericano, un almuerzo en el Plaza Hotel, en honor del presidente del congreso, doctor Oliver.

El banquete es de despedida, pues los delegados norteamericanos parten ese mismo día, a las 3 de la tarde, en el tren internacional de regreso a su país por vía de Chile.

En la instrucción secundaria

Problemas y reformas

Diversas cuestiones, unas de verdadera importancia para el progreso de la preparación general de los alumnos, y otras de valor relativo, se vienen suscitando diariamente entre los estudiantes. Si hubiéramos de analizar detenidamente las manifestaciones efectuadas, los diversos pedidos hechos en reuniones generales o parciales, terminaríamos forzosamente por llamar la atención de las autoridades de instrucción pública para solucionar problemas de capital interés, para disminuir el carácter asumido por algunos representantes, considerados ya capaces de juzgar planes de estudios, solicitar disminución de cursos, pedir supresiones de exámenes de ingreso, y lo de más valor, indiscutiblemente, solicitando asientos en las escuelas normales y colegios nacionales.

Los alumnos del colegio Buenos Aires, por ejemplo, se han dividido en dos bandos: mientras unos piden la supresión del sexto año, sin más consideración de carácter efectivo como no fuera la disminución del tiempo de preparación secundaria, otros, temiendo en la medida solicitada, traiga como consecuencia el examen de ingreso a las facultades, desean no se modifique el plan general de estudio que los afecta. Hay así dos tendencias distintas concurrentes al mismo fin: facilidades para continuar estudios, no considerando el único factor interesante: la preparación de los alumnos para continuar los cursos universitarios.

Que la instrucción secundaria se halla hasta hoy completamente desorientada, es fácil asegurarlo considerando la cantidad de planes de estudios implantados, semejantes entre sí, pero distintos en la forma. Los estudiantes de colegios nacionales, tienen hoy un programa en el colegio Buenos Aires, con materias no incluidas en los demás establecimientos de instrucción secundaria. Las asignaturas tienen distinta distribución en el programa, siendo quizá más aceptable, el sistema seguido en el colegio dependiente de la universidad. Los ingresados a primer año en este curso, con certificado de sexto grado o examen de ingreso, que se les ha distribuído en la escuela intermedia, tienen otro plan distinto, implantado recientemente por el P. E. y que se aplica hasta hoy, en su parte teórica únicamente, dictándose las mismas asignaturas con programa analítico desarrollado por cada profesor, dentro de una síntesis no bien definida. El horario implantado en los colegios nacionales no responde a razones pedagógicas sino a comodidad del personal; los catedráticos que toman, en muchos casos, la tarea del profesorado como elemento secundario, sólo aspiran a dictar pocas horas de clase, cuando las ocupasiones generales les dejan libres; no les interesa mayormente un alumno trabajando intelectualmente hasta las doce o doce y media de la mañana, con un simple desayuno tomado al levantarse, gastando fuerzas mentales, con el cuerpo en absoluto estado de debilidad.

Distinguidos profesores, de preparación y competencia reconocida, que han formado parte de las comisiones examinadoras de ingreso a la facultad de Derecho, manifiestan, cuando la oportunidad se presenta, la deficiente preparación con que se presentan los bachilleres a rendir la prueba correspondiente, defecto que acusa, en primer término, falta de organización en los establecimientos de enseñanza.

Estudiantes empleados, no disponiendo del tiempo suficiente para concurrir a las clases que se dictan en los institutos de enseñanza secundaria, se reunen para solicitar la institución de cursos nocturnos en los colegios nacionales, facilitándoles así, obtener la preparación requerida para continuar estudios universitarios. Habiendo la facilidad de rendir exámenes libres, sospechamos que la instalación solicitada debe atribuirse a la imposibilidad del alumno de adquirir por sí los conocimientos necesarios para presentarse a la prueba. De otro modo no sería urgente ni necesario la creación de cursos nocturnos para estudiantes secundarios. Somos, en cambio, decididos partidarios de la creación de cursos de perfeccionamiento industrial y artístico, para ayudar hasta donde las fuerzas del Estado alcancen al progreso de las principales fuentes de riquezas del país.

En las escuelas normales, de varones y de niñas, se piden en cantidad numerosa, con verdadera ansiedad, asientos para alumnos que desean continuar la carrera del magisterio, a cuyo impulso se debe nuestro progreso intelectual y moral, que el país continúe reclamando combatir el analfabetismo; hemos señalado diversos procedimientos, económicos unos, de mayores gastos otros, que darían asientos, desde ya a centenares de alumnos en los cursos normales, y esperamos del ministro de instrucción pública una resolución que satisfaga a la importante cantidad de pedidos.

La institución de la enseñanza profesional, con carácter industrial, se reclama con urgencia: es necesario instalar talleres que reunan los elementos necesarios para formar, modificar y preparar al obrero técnico, empezando de una vez a que el Estado contribuya al abaratamiento de la vida en un futuro ya previsto como consecuencia de la conflagración europea. Tenemos una institución de importancia, la escuela industrial de la nación, que podría, convenientemente dirigida, cambiando planes de estudio, disminuyendo la cantidad de estudio teórico, aumentando el horario de trabajos prácticos y suprimiendo la facilidad de la continuación de los estudios universitarios, que desvirtúan el carácter de ese establecimiento.

Todas las cuestiones señaladas aquí, son problemas de urgencia que el país reclama, para asegurar en forma definitiva el aprovechamiento de sus riquezas, mejora intelectual y el carácter nacional que debe implantarse en algunas de las cuestiones presentadas.

EL PINTOR ALICE

Exposición de un cuadro notable

Dentro de breve tiempo estará de regreso en Buenos Aires el notable pintor argentino Antonio Alice, quien llega con objeto de exponer algunas telas a las cuales se adjudica gran valor artístico. Una de dichas telas representa a San Martín en Boulogne sur Mer, notable composición histórica de gran tamaño y de cuidada factura sobre el cual se han adelantado ya muchos elogios.

El pintor Alice, que no es la primera vez que nos da muestras de su robusto talento artístico, piensa efectuar la exposición de sus nuevas obras en nuestra ciudad y en Montevideo, y no dudamos que pondrá nuevamente de relieve su prestigiosa maestría en el difícil arte plástico que cultiva.

Las elecciones de Buenos Aires

Misterios del escrutinio

Dice nuestro colega "El Día", de La Plata:

"Tenemos el deber de insistir acerca de los hechos raros, misteriosos o sugerentes que han ocurrido durante el escrutinio que viene realizando la junta electoral de la provincia de Buenos Aires, algunos de los cuales son realmente extraordinarios, como el del escrutinio de La Plata, que arrojó en el acto de ser realizado una mayoría de más de cien votos para las listas radicales, los cuales quedaron sin embargo en minoría, después de tres o cuatro retoques espontáneos que sufrió el primer escrutinio; como el ocurrido con el escrutinio de Ayacucho cuya revisión posterior, hecha a pedido del doctor Solanet, permitió comprobar una diferencia de 50 votos restados al partido Radical; como el de otro distrito donde se encontró un sobre firmado, dentro de otro sobre firmado, y el primero con una lista del P. O.; como el de Villegas, amorosamente ocultado a los periodistas inexpertos, y silenciado con el mismo amor por los que no lo son, hecho gravísimo, pues se trata de una mesa que ha funcionado con un presidente que no era la persona que la junta había nombrado; como el de Chivilcoy, donde actuó de presidente de un comicio una persona que no sabía leer ni escribir.

"El caso de Villegas a que aludimos es de lo más extraordinario, pues la mesa fué escrutada, a pesar de que las actas y los sobres los firmaba una persona que no era la que había sido designada, sin que los miembros de la junta ni el secretario de ella hicieran observación, siendo necesario que informado un fiscal radical, posteriormente de lo que había sucedido, investigara los hechos y pidiera los antecedentes, encontrándose con que el nombre del presidente nombrado por la junta había sido borrado, y sustituído por otro, no nombrado por ella, que fué el que actuó. La junta ante la demostración del hecho gravísimo, se limitó a anular la mesa, ya aprobada. Esto ocurría antes de ayer, y ayer el fiscal radical pidió que se pasaran los antecedentes al juez federal.

"Frente a estos hechos, los comentarios y las dudas y las sospechas del pueblo aumentan y ya se repite en los corrillos que la elección ha sido perfeccionada por agentes del ugartismo que están operando desde posiciones ventajosas.

"¿Se han dado cuenta de éstos los miembros de la junta? ¿Se aperciben de que estos casos no han ocurrido ni en la capital ni en ninguna de las otras provincias?

"Suponemos que el partido Radical no ha de permanecer impasible ante estos hechos, y otros ocurridos que cuando menos son raros".

Sobre publicaciones inmorales—

Hoy ha sido comunicado por el inspector general al intendente, el hecho observado del incremento que está tomando en la ciudad la publicación de estampas y libros pornográficos. A fin de reprimir en lo posible estas publicaciones, el inspector solicita que se le autorice para secuestrar todas las que se encuentren en la vía pública y en los comercios, lo cual se hará previa clasificación por parte de los inspectores seccionales.

PROVINCIAS

BUENOS AIRES

ROQUE PEREZ, abril 12. — Ha causado muy buena impresión, la anulación de la mesa 4, en San José, mesa en la cual no se ha dejado sufragar a los radicales. Se dispone todo lo necesario a fin de concurrir a dicha elección, a pesar de todas las amenazas que hace el oficialismo. Las elecciones tendrán lugar el domingo 16.

—El jueves 13 tendrá lugar en ésta un solemne funeral en sufragio del alma del coronel Martín D. Irigoyen, mandado oficiar por el comité local.

SANTA FE

Cámara de Diputados. — Sesión en el Concejo Municipal. — Resolución de la Cámara Arbitral de Cereales.

ROSARIO, abril 12. — El viernes se reunirán los diputados para elegir las autoridades de la Cámara y proceder al estudio de esos diplomas.

Parece que serán impugnados dos diputados electos por los departamentos del sur y uno por el norte.

—Celebró sesión el nuevo Concejo Deliberante, el que parece que reanudará las buenas relaciones, por tanto tiempo suspendidas, con la Intendencia Municipal.

Se dió cuenta de los asuntos entrados y después de ponerse de pie los honorables concejales, en homenaje a la memoria de los fallecidos, ingeniero Thedy y señor Della Cella, fué levantada la sesión.

—La Cámara Arbitral de Cereales, en su sesión de ayer, en uso de las facultades concedidas en el artículo 43, inciso 3.o de los estatutos de la Bolsa de Comercio de Rosario, y teniendo en cuenta circunstancias de actualidad, adoptó la siguiente importante resolución:

"Para esta cosecha exclusivamente, el maíz podrá ser embolsado en bolsas usadas, libres de quemadas y ardidas y con no más de dos remiendos bien cosidos, debiendo encontrarse el envase en condiciones de no sufrir derrame hasta el punto de destino indicado en el contrato.

Para las futuras cosechas, a partir de la de 1917, inclusive, advierte que las bolsas para maíz podrán ser usadas, pero deberán ser sanas y libres de remiendos. Las de trigo y lino deberán ser nuevas, de acuerdo con el artículo 12 del Reglamento interno".

Esta resolución va firmada, como es de práctica, por el presidente de la Cámara Sindical, señor A. Martín y el secretario honorario, señor E. J. Parody.

CORDOBA

Los grandes impuestos. — Huelga de verduleros y lecheros.

DOLORES (Córdoba), abril 12. — Por la aplicación de los enormes impuestos municipales se declararon hoy en huelga los verduleros. Los lecheros, solidarizándose, paralizarán el reparto mañana.

Asamblea

VILLA VALERIA, abril 12. — Presidida por el señor interventor, don Luis López Rivarola, se reunió en asamblea el comité radical, a fin de constituir su nueva comisión directiva y elegir dos delegados para la próxima reunión, a efectuarse en Cañada Verde, con el propósito del nombramiento de presidente departamental.

Resultó reelegido presidente el señor Daniel E. Rosse, habiendo recaído también en este señor y don Carlos Briano el nombramiento de delegados.

—La misión a cargo del interventor Luis López Rivarola, en dejar constituídos en cada localidad del departamento los comités es, a pesar de los grandes trabajos que motiva, llenada con la más elogiada aprobación de todos los afiliados al radicalismo, pues vése en dicho caballero una garantía para que deje solucionada la constitución del comité departamental en la más correcta forma.

Se agrega a estos antecedentes lo minucioso que ha sido en cuantas asambleas ha presidido y en las cuales se ha observado una disciplina obligada a imponerse por las circunstancias.

TUCUMAN

La futura gobernación. — Progresistas y conservadores. — Viajero. — Otras noticias.

TUCUMAN, abril 12. — Háblase de una posible entente de progresistas y conservadores, para sostener la candidatura de Alfredo Guzmán para la gobernación futura. Cuentan con que éste formará con 300.000 pesos.

—"La Gaceta" transcribe telegráficamente el artículo de LA EPOCA "Ni odios ni rencores".

—Para ésa el presidente del Consejo de Educación, Gaspar Taboada, acompañado de su hermana Herminia de Nougués.

CATAMARCA

Renovación de autoridades en el Club Social

CATAMARCA, abril 12. — La asamblea realizada en el Club Social, renovó las autoridades, resultando electo presidente el doctor Simón Avellaneda. Vocales: doctor Guillermo Ruzo, doctor Lucas Gutiérrez, Rómulo Gordillo y doctor Francisco Olmos González.

—El intendente municipal reunió al gremio de matarifes, para tratar de la rebaja en el precio de la carne.

PAMPA

Partido Progresista de la Pampa. — La sequía. — Destitución. — Otra.

INGENIERO LUIGGI, abril 12. — Celebró una importante reunión el partido Progresista de la Pampa, con el objeto de nombrar los delegados que lo representarán en la gran asamblea que realizará esa entidad política bajo la presidencia del doctor J. S. de Anchorena, en la capital del territorio. Designáronse los siguientes señores: Alfredo B. Ninet, Angel Cuesta, Eduardo Lariguet, Mateo Torre, Matías Geuna, doctor Pedro Betolli, César Quirós, Juan Ruiz, Julio C. Blanco y Pedro López.

—La sequía prolongada tiene alarmadísimos a los hacendados, que ven un problema grave en la carencia de pastos.

—Ha sido destituído del cargo de concejal de esta municipalidad el doctor Edmundo Puccinelli.

—En breve se proseguirán los trabajos de abovedamiento de las calles del pueblo.

CRONICA SOCIAL

Invitadas por la presidenta de la comisión de damas red Patronato de la Infancia, doña Teodelina Alvear de Lezica, las señoras de los delegados extranjeros al Congreso Financiero hicieron esta mañana una visita a algunos de los establecimientos que tiene a su cargo la benéfica institución.

La señora de Lezica con varias socias del Patronato concurrieron al Plaza Hotel a buscar a Mrs. Mc. Adoo y demás huéspedes.

De allí se dirigieron a la primera sala cuna, en la calle Barcarce, cuyas dependencias recorrieron detenidamente. Las damas extranjeras tuvieron frases de admiración y elogio para la gran obra que realiza la beneficencia en nuestro país.

Estas impresiones se afirmaron luego en el establecimiento de la calle Paraguay.

Acompañaron también a las señoras el presidente de la comisión de caballeros Dr. Luis Ortiz Basualdo con algunos socios.

Figuran en la comitiva, aparte de las damas extranjeras, las señoras:

Adela Saraza de Favier, Adelia Harilaos de Olmos, Teodelina Alvera de Lezica, Angélica García de García Mansilla, María Augusta Estrada de Lezica Alvear, Leonor Basavilbaso de Piñero, Adela Atucha de Gramajo, Silvia Victorica de García, Estanislada Anchorena de Paz, Carmen Alvear de Christophersen, Elvira de la Riestra de Laimez, Celina Pearson Ghiraldo de Moyano, Mrs. Stimson, Alcira Caravia de Muñoz, Mrs. Peters, Isabel López de García, Rosa Martínez Chas de Cantilo, María Salomé Freyre de Iriondo.

A la recepción que siguió al banquete concurrieron los miembros del cuerpo diplomático, altos jefes del ejército y la armada funcionarios superiores de la administración, miembros del congreso nacional, algunos con sus familias.

Anotamos a las señoras:

Antuca del Olmo de Martínez, condesa Donhoff, Carolina Burzaco de Udabe, Mme Van Riet, Aurelia Elía de Casabal, Graciela Seeber de Berro Madero, Delicia Rodríguez de Barraza, Mme D'Antillac Brill, Mercedes Basáñez de Rodríguez Mendoza, Mrs. Untermeyer, María Esther R. de Bajac, Enriqueta Torrico de Villazón, Paulina Tarnassi de Bonnemaison, Matutina González de Solá.

Señoritas: María Elena Saguier, Susana Saguier, María Isaura Lagos, Dora Nilda Lagos.

⊙⊙⊙

A propósito de la reunión celebrada ayer en casa de la señora Adelia Harilaos de Olmos, recordaremos que es justamente hoy la fecha precisa del acontecimiento que se trata de festejar: las bodas de plata de la coronación de la Virgen del Valle de Catamarca.

El 12 de abril de 1891 se efectuó la coronación y por consiguiente se cumplen hoy los 25 años.

Se había fijado para el acto el segundo domingo después de Pascua, que en aquel año fué el 12 de abril.

Las exigencias del rito hicieron luego que se olvidara el día preciso, para adoptar un aniversario movible, como es el segundo domingo después de Pascua.

Este año, el domingo de referencia cae el 14 de mayo, fecha en que se conmemorarán las bodas de plata.

Casi todos los personajes que actuaron en aquella ceremonia viven todavía.

Coronó a la virgen el actual obispo de Tucumán, monseñor Padilla, delegado de S. S. León XIII.

Monseñor Padilla no era obispo entonces y ocupaba el cargo de vicario general de la diócesis de Salta, a la que pertenecía Catamarca.

El discurso de circunstancias fué pronunciado por un clérigo muy joven, el mismo que ahora es obispo de Salta, monseñor Romero.

Entre los concurrentes figuraban el actual arzobispo de Buenos Aires, monseñor Espinosa, que por supuesto no tenía la alta investidura de hoy; fray Marcolino Benavente, el famoso orador dominico, después obispo de Cuyo, y muchas otras figuras del clero nacional.

A la reunión de ayer en casa de la señora de Olmos, asistió el obispo de Catamarca, monseñor Piedrabuena.

Se convino entre otras cosas que el precio del pasaje a Catamarca para la peregrinación será de $ 72 con cama.

La peregrinación saldrá el día 11 para regresar el 15.

Hasta ayer se habían adherido a este homenaje las señoras:

Carolina Lagos de Pellegrini, Inés Dorrego de Unzué, Susana Rodríguez de Quintana, Mercedes Elortondo de Alvear, Teodelina Lezica de Uriburu, Ercilia Lynch de Casares, Magdalena Bosch de Harilaos, María Huergo de Méndez, María Augusta Estrada de Lezica Alvear, Orosia Ayerza de Cullen, Rosa del Campo de Botet, Amalia Arrotea de Muñoz, Gabriela Acosta de Ocampo, María Luis Padilla de Helguera, Eloísa Funes de Juárez Celman, María Luisa Guerrico de Villanueva, Blanca Campos de Amadeo Artayeta, Carmen Alvear de Peña, Enriqueta Alais de Vivot.

Señoritas: Mercedes de Alvear, Elisa Harilaos, Margarita del Mármol, Eloísa Juárez Celman, Mariana Vivot, Mercedes Arana, Josefa Ezcurra, Guadalupe Bilbao, María Teresa Méndez Huergo, Mary Helguera, Rosario Figueroa, Adela Villanueva.

Las adhesiones se reciben en casa de la señora de Olmos, Avenida Alvear 1660.

⊙⊙⊙

Ha llegado de Río de Janeiro, de paso a Montevideo, el distinguido diplomático señor Alberto Fialho, que en 1910 representó a su país en las fiestas de nuestro centenario.

⊙⊙⊙

La señora Leonor Tezanos Pinto de Uriburu, que se hallaba un tanto delicada de salud, se encuentra ya muy bien, lo que le permite consagrar el tiempo y las energías habituales a las obras de beneficencia de las conferencias vicentinas que con tanto acierto preside.

⊙⊙⊙

Para atender a su salud un tanto quebrantada partió ayer a Córdoba el conocido sacerdote franciscano P. Julián Lagos, fundador de la sociedad Escuelas y Patronatos y de las colonias de vacaciones para niños débiles.

El P. Lagos es una figura eclesiástica muy destacada en nuestros círculos sociales, donde goza de general aprecio.

⊙⊙⊙

El 15 de mayo se efectuará el enlace de la señorita María Lydia Lloveras con el señor Héctor Rocha.

NUESTRAS DAMAS

Señora Adela Sáenz Valiente de Grondona y sus hijitos

de Piñero Sorondo, Carmen Oliden de Zuberbühler, Blanca Campos Urquiza de Amadeo, Juana de Tezanos Pinto de Cabral, Teodelina Lezica Alvear de Uriburu y señorita Carmen Christophersen.

⊙⊙⊙

La Sociedad de Benecencia de la Capital se reune el viernes próximo en su local de la calle Reconquista para tratar varios asuntos de régimen interno.

El lunes 10 del corriente ha quedado clausurado el registro de anotaciones para las aspirantes a los premios a la virtud que han de distribuirse el 26 de mayo próximo, de acuerdo con la práctica establecida.

Las damas designadas para visitar personalmente a las aspirantes, han comenzado a llenar su tarea, por cierto muy fatigosa.

Para el efecto se ha dividido la ciudad en secciones, correspondiendo cada una de estas a las diferentes comisiones nombradas.

A mediados de mayo presentarán su informe, de acuerdo con el cual se hará la asignación de los premios.

El número de solicitudes ha excedido esta vez al de años anteriores.

⊙⊙⊙

Se celebró anoche en la Casa Rosada la fiesta de despedida que ofrecía el presidente, doctor de la Plaza, a los delegados al congreso financiero.

Se inició ella con la comida anunciada, para terminar con una lucida recepción.

Una y otra resultaron dignas del rango y del ambiente en que se desenvolvieron.

La mesa del banquete ofrecía un bellísimo conjunto, con la profusión de luces y matices.

El presidente doctor Plaza tenía a su derecha a la señora Eleonor Wilson de Mc. Adoo, que lucía sencillo traje de raso blanco, con manto del mismo género y encage punto a la aguja, enorme abanico de plumas blancas. A la izquierda estaba la señora Elisa de Pandía Colageras, de raso blanco velado de gasa rosa y con bordados de cristal.

El otro sitio de honor, frente al presidente, era ocupado por Mr. William Mc. Adoo, quien tenía a su derecha a la señora María Rosa Murature de Murature, de raso negro con manto de encage, collar y diadema de brillantes. A la izquierda estaba la señora Esther Pacedo de Celderón, de encage negro con bordados plateados, collar de perlas.

Alternando con los delegados de los diferentes países estaban las señoras:

Adela Atucha de Gramajo, Antonia Torres de Brivio, Rosa del Campo de Botet, Delia

—Esta tarde se realizará el enlace de la señorita María Luisa Pérez Olivero con el señor Luis Alberto Quesada. Serán padrinos la señora Leonor Quesada de Aldao y el señor Luis M. Pérez, en representación del doctor Fernando Pérez.

—En casa de la novia será bendecido el 3 de julio el enlace de la señorita Rita Aráoz Reto con el señor Alfredo Ledesma.

⊙⊙⊙

El general Rafael M. Aguirre y señora Julia Castro de Aguirre han recibido numerosos mensajes de condolencia, con motivo del fallecimiento de la señora Octaviana Cáceres de Castro, ocurrido en Río Cuarto (Córdoba).

La extinta era madre de la señora de Aguirre.

⊙⊙⊙

Esta tarde se efectúa en el cementerio del Norte el sepelio del doctor Leonidas Zavalla, fallecido ayer en esta capital.

Nacido en Entre Ríos, el doctor Zavalla tuvo señalada actuación en su provincia, primero, de donde fué enviado como diputado al Congreso, y luego en la administración de justicia nacional, caracterizándose siempre por su ilustración y la rectitud de sus procederes.

Gozaba el extinto de grandes simpatías y afectos, que han de ponerse de manifiesto en el acto del sepelio.

⊙⊙⊙

Con numerosa concurrencia se celebraron esta mañana misas por la señora Julia Gache de Eguía, en la iglesia de la Piedad.

La ceremonia revistió contornos de significativo homenaje a la memoria de la señora de Eguía, cuyo reciente fallecimiento ha sido muy lamentado.

⊙⊙⊙

Nada hay más inocente que el deseo de agradar que se desarrolla en la mujer al mismo tiempo que la razón, puesto que los beneficios más reales y las alegrías más profundas de la vida procede para nosotras de lo que agradamos o de lo que hemos sabido agradar.

No es, pues, extraño que casi desde el principio del mundo la mujer, coqueta y ávida de incitar la admiración, haya ideado mil artificios para entretener el brillo de su tez, acentuar los colores frescos de sus carnes, disimular los estigmas del tiempo, en una palabra, "decorar" su naturaleza.

Los cosméticos tienen por objeto salvar la juventud y la belleza del cuerpo femenino.

Cuando conocemos sus virtudes secretas no nos engañamos respecto de su efecto real, y, en fin, cuando se usan inteligentemente se puede prolongar, sin duda alguna, la duración del encanto físico.

La ciencia y la coquetería modernas han realizado maravillas.

A los 60 años la elgante de nuestros días puede conservar aun su rostro y su piel de las fatigas del tiempo.

Estamos lejos de la época en que el autor de una obra del "saber vivir" para uso del gran mundo" (leyes de la galantería francesa 1644) hablaba de un "lujo de limpieza que empezaba a propagarse y que consistía en "lavarse las manos todos los días y el rostro casi con la misma frecuencia".

En el curso de los cuidados que la mujer debe prodigar a las diversas partes del cuerpo, hemos notado escrupulosamente la mayoría de las "lociones tonificantes y refrescantes" cuyos magníficos efectos he tenido ocasión de admirar varias veces.

Se ha dicho que el agua es el cosmético por excelencia; empleemos, pues, abundantemente el agua, pero no nos contentemos con eso.

El aguá, sobre todo en las ciudades, es frecuentemente impura y las complicaciones de la vida actual de nuestro régimen, de nuestras costumbres, hacen insuficiente para repara nuestras fatigas el empleo del agua pura.

Mezclemos, pues, el agua con una infusión de rosas, ora con unas gotas naturales de benjuí, de mirra, de limón o de agua de azahar.

El benjuí es de efecto soberano para las pieles gruesas.

El agua de rosas que es siempre un agente cosmetico muy eficaz, conviene particularmente a las pieles secas.

⊙⊙⊙

El estado de la señorita María Teresa Gallardo Cantilo no ha tenido variación sensible, pues la enfermedad sigue su curso.

Su hermano Luis se halla mucho mejor.

⊙⊙⊙

Esta mañana fueron inhumados los restos de la señora Isidora Reynoso de Peñalva, fallecida ayer.

En la iglesia de Corpus Christi se dijo una misa de cuerpo presente.

⊙⊙⊙

Ha fallecido a los 70 años el señor Pío Mazzarelli, antiguo miembro del magisterio de la provincia.

El extinto contaba 36 años de servicios activos. Fué director de la escuela número 16 de Chivilcoy donde se jubiló, pasando luego a esta capital para continuar sirviendo a la enseñanza hasta su fallecimiento.

En la escuela respectiva se suspendieron las clases para el entierro, en cuya ceremonia hablaron el presidente del consejo escolar señor Cirio, el vicedirector señor Elías Carranza, un maestro de grado, un alumno y el señor Luis M. Guimaraes.

⊙⊙⊙

Han partido:

Para Corrientes el señor Pedro Davinson y familia.

—Para Curuzú Cuatiá el señor Ismael S. Piñero.

—Para Pergamino el señor Ricardo Coll y familia.

—Para Lincoln el señor Plácido Villanueva.

—Para Mendoza el señor Eduardo O'Connor y familia.

—Para La Rioja el señor Manuel J. Vidal.

—Para el Chubut el doctor Augusto Iturrieta.

—Para Quito (Ecuador) el señor Victor Carlos Degreef.

—Para su estancia en Lincoln el doctor Raúl Manrique, donde pasará una breve temporada de descanso.

⊙⊙⊙

Han llegado:

De Chacabuco el señor Enrique F. Lastra y familia.

—De San Juan el señor César Orozco.

—De Salta el señor Luis Linares y familia.

—De Rauch el señor Jorge Achával Riglos.

—De Mar del Plata el señor Julio Castañeda, su señora Leonor Harriot y sus hijos.

—De Maipú el doctor Jorge Artayeta, su señora Mercedes Uriburu y sus hijos.

—De Alvarez Jonte el doctor Eduardo Peña y señora.

—De Mar del Plata el señor Alberto Bustamante y su señora Sara Pestaña.

—De Cacheuta el señor Roberto Garraban.

⊙⊙⊙

De La Plata:

El 29 del corriente contraerá enlace la señorita Victoria Fernández Górgolas con el señor Ivan Moore Bell.

—En el mes próximo será bendecida la boda de la señorita Sofía Bosch Torres con el señor Roberto Dormal.

—Ayer reunió en un té a un grupo de sus amigos la señorita Evangelina Pizarro celebrando su cumpleaños.

—Ayer cumplió años la señorita Elena Chaves, siendo por este motivo muy visitada por sus relaciones.

—Para la capital federal, donde pasará unos días, la señorita Elida Plot.

—Para Tucumán parte hoy el teniente 1.o Regino P. Lascano.

—Se ausentó para Montevideo el señor Ernesto Rivieri, acompañado de su hijo Ricardo.

—Para Goya (Corrientes), donde fijará su residencia, partió el Dr. Florizel Perez y su esposa y su hijita.

—De Buenos Aires la señorita Isabel Brown.

—Restablecido el joven Héctor Augier.

—Mejorada la señora María H. de Jazco.

—Se encuentra enferma la señorita María Celia Heredia.

—Sigue mejor la señora Emma S. Lond de Elena.

⊙⊙⊙

De Rosario:

La kermesse del Colón sigue siendo el punto de cita obligado para nuestra sociedad.

La fiesta ha tenido un éxito grandioso.

La reunión del domingo por la noche será en honor de la colectividad española y en homenaje a Cervantes, cuyo aniversario se celebra en esa fecha.

Se representará un cuadro alegórico muy novedoso y atrayente, en cuyo conjunto figurarán conocidas niñas.

También habrá bailes españoles por niñas de nuestra sociedad.

—El 24 del corriente se celebrará en la cárcel penitenciaria la comunión de presos que patrocina anualmente la Sociedad de Beneficencia.

Con tal motivo se verificará la fiesta de costumbre, a la que asistirán numerosas familias.

—Organizado por el Instituto Tráfico del Ferrocarril Central Argentino, y a beneficio del hospital inglés que se levantará en Buenos Aires con el nombre de Edith Cavell, se realizará el domingo próximo un interesante paseo a Villa Constitución, donde se desarrollará un programa de fiestas sportivas.

—Adhiriéndose a la celebración del centenario de Cervantes el maestro Carlos Martinolli acaba de publicar un himno dedicado al ilustre escritor.

La letra del himno pertenece al poeta Bernardo Jambrina.

—Promete dar margen a una nota social de brillantes proporciones el five o'clock tea a realizarse el domingo próximo en los elegantes salones del Savoy Hotel.

Auspicia la fiesta un grupo de niñas constituído por las señoritas Susana Leroy du Plessis, Alicia Olivé, Nelly Macera, Amalia Quiroga, Ana María González del Cerro, Sofía Barguñá, Julia Díaz Guerra, María Isabel Alonso y Margarita Pavia.

El programa, como ya lo hemos anunciado, constará de interesantes números, pues tomará parte La Goya y la profesora inglesa Miss. W. E. Duckworth, estando la orquesta constituída con los alumnos del Conservatorio Rissone que prestarán gentilmente su concurso.

Para mañana quedará definitivamente constituído el núcleo de señoritas que servirán el té, luciendo trajes de chocolateras Luis XV, copia de un cuadro célebre de Letoir que existe en Budapest.

—En la residencia de don Calixto Rodríguez y doña Ermelinda Battaini tuvo lugar ayer tarde una interesante fiesta infantil.

Celebrando el onomástico de sus hijitas María Ermelinda y Noemí Ruth, ofrecieron un té a sus amiguitas.

Estuvieron presentes los niños: Ermelinda y Ruth Rodríguez, Felisa, Leonor y Raúl Ferreyra Nicolorich, Lola Lucrecia y Alberto Porcel de Peralta, Cira y Conrado Lavallén, María Irma y María Ida Betoletti, Sara Rouzaut y María Angélica Porcel de Peralta.

—Se ha formalizado el compromiso matrimonial de la señorita Beatriz Galloso Gómez con el señor Juan Mogordoy, no habiéndose fijado la fecha del enlace.

Ayer por la mañana dejó de existir la señora Pascuala V. de Aguzzi, madre del estimable caballero señor Enrique Aguzzi, cuyas vinculaciones sociales son vastísimas en el Rosario.

El sepelio de los restos de la extinta, se realizó por la mañana en el cementerio de San Salvador, y dió lugar a una imponente demostración de duelo.

—Anoche reabrió sus puertas el Colón, donde con tanto éxito funciona la kermesse pro Hospicio de Huérfanos.

La concurrencia fué numerosísima y selecta.

—Como ya se ha anunciado, el 24 del corriente se realizará el festival a beneficio del Colegio de Nuestra Señora de los Angeles, con cuyo objeto las comisiones de distinguidas señoritas que tienen a su cargo los trabajos de organización, prosiguenlos con todo tesón y gran entusiasmo.

Actualmente se ensayan, prolija y activamente, los diversos números que constituyen el programa de espectáculo.

—Para la misma fecha y bajo los auspicios de la benemérita Sociedad de Beneficencia, se llevará a cabo en la cárcel penitenciaria, la comunión de presos, ceremonia, que como es sabido, realiza todos los años dicha institución.

Las personas que deseen hacer donaciones, pueden dirigirse a la presidenta, señora Margarita Mazza de Carlés.

—Con una sala extraordinariamente concurrida, tanto por el número como por la selección del público que la llenaba, se llevó a cabo el anunciado beneficio pro obras del templo de San Cayetano, en el teatro La Comedia.

El actor Jambrina, después de tomar parte en "Las de Caín", recitó preciosas composiciones de distintos autores y suyas, siendo aplaudidísimo.

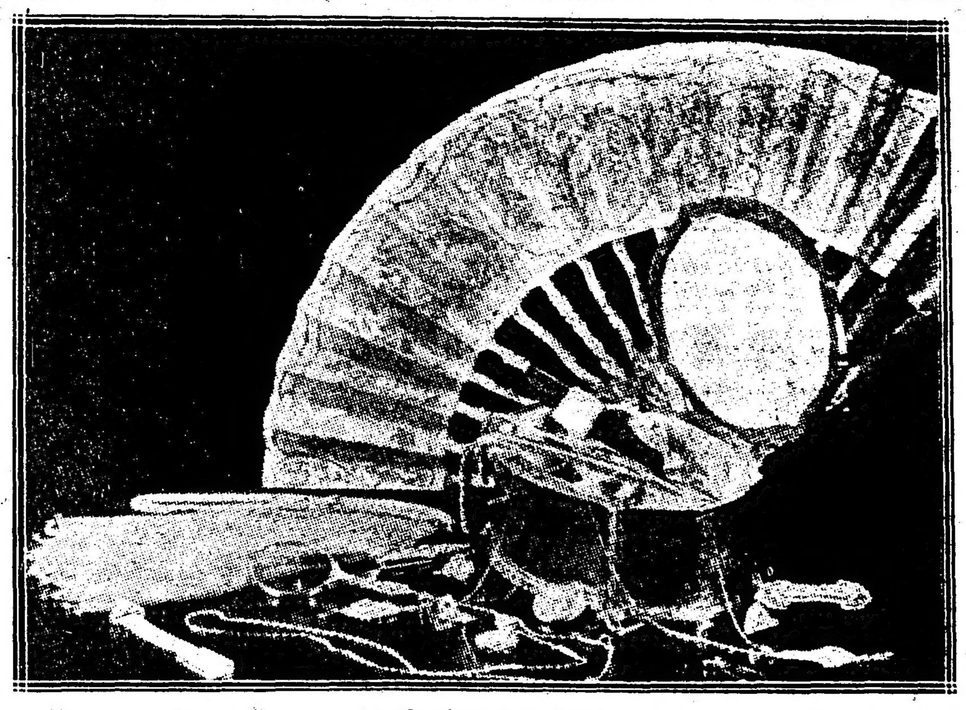

La ofensiva de invierno

Haga Vd. un cambio
RADICAL
en la instalación de sus oficinas
¿Como?
Con los muebles
modernos
que importamos de
Norte América
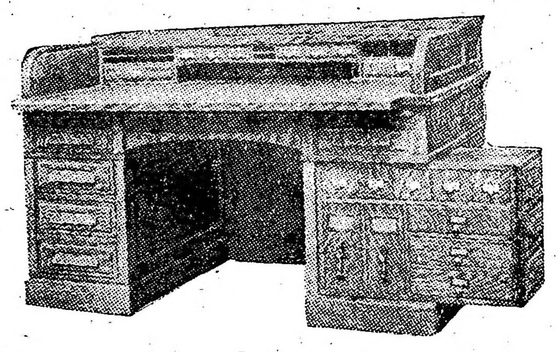
Á PRECIOS MUY MÓDICOS.
Julio Orúe y Cía - 541, SARMIENTO, 543

LEY DE PRENDA AGRARIA

SU FRACASO

CÁUSAS Y EFECTOS

Hemos sostenido que la ley 9644 es buena, y que los fracasos que se le atribuyen emanan de su mala aplicación; que tanto los poderes públicos como el Banco de la Nación Argentina, deben preocuparse de que ella llene los fines que la motivaron y que se impone divulgarla para evitar la interpretación equivocada con que la han desprestigiado.

La ley es bien clara en sus preceptos, pues que en su artículo 1.o dice que la garantía especial es a condición indispensable de un préstamo en dinero; también lo explica el formulario de pagaré creado al efecto. Por eso jamás debió usarse de la ley para garantirse un crédito, desde que ha sido costumbre invariable el uso del pagaré de prenda comercial para ese objeto. Pero era indispensable que las autoridades encargadas de intervenir interpretaran fielmente sus prescripciones, para que los malos comerciantes no la desnaturalizaran; todo lo contrario ha sucedido y de los muchos casos de simulación prendaria denunciados, no se registra uno solo en que los culpables fueran castigados: invariablemente quedaron los colonos despojados.

No puede admitirse que el silencio de la ley 9644, respecto a penalidades para los falsos prestamistas, sea el inconveniente encontrado por los señores jueces que intervinieron, pues que las sanciones del código penal alcanzan perfectamente a los simuladores de esta ley especial. Es que por incuria se ha abandonado al colono frente al usurero que se quería eliminar.

Como las prácticas viciosas tienden a imponerse definitivamente, llamamos nuevamente la atención de nuestras autoridades encargadas de velar por los preceptos de la ley y al efecto señalaremos un caso que involucra a más de 300 colonos, que con sus familias forman un núcleo de algo así como 2000 personas, que son la fuerza que explota unas 70.000 hectáreas de campo y cuya producción alcanza a unos 560.000 quintales de un valor aproximado a pesos 4.000.000. Estos colonos han sido víctimas de un solo simulador y algunos de ellos han recurrido por ante las autoridades en procura de amparo, siendo desoídos, mientras que el simulador que así contaba con la impunidad los despoja luego de sus animales, útiles de labranza y de la semilla que tenían para la siembra de este año.

El ministerio de agricultura fué solicitado en un pedido de ayuda y al mismo tiempo para que ordenara una investigación que demostrara el monto del descalabro: no obstante la importancia del hecho, se contestó con el consabido "no ha lugar". Sin embargo, el 90 por ciento de esos colonos han sido expoliados en algo así como en 25 por ciento del importe de sus productos ($ 1.000.000) y los que se atrevieron a recurrir por ante la justicia, están hoy reducidos a la mayor miseria; para sarcasmo el simulador, que llamaremos A, usa de la justicia para consumar los despojos y la acción fiscal brilla por su ausencia en defensa de la ley y del colono.

Téngase presente que este es un caso recién denunciado por la prensa y que se han registrado ya varios de igual o mayor importancia, para darse cuenta de lo que implica la desidia de los poderes públicos. Sépase también que el simulador ha declarado ante la justicia que no entregó ni un centavo por los pagarés prendarios y que no obstante usa de los pagarés para extorsionar y ejecutar a sus víctimas. Luego impútense las responsabilidades sobre quienes corresponda y no se culpe a defectos de la ley estos casos vergonzosos.

El simulador en este caso no sólo pretende ejecutar a sus víctimas con los documentos retenidos indebidamente, que un juez no le obligó a devolver, sino que hasta se ha negado a pagarles el importe de los productos que también con artimañas logró que le entregaran; así dejaba a sus víctimas imposibilitadas para defenderse y sin medios para vivir, con lo que contaba someterlas para que le dieran documentos que le evitaran pagarles sus cereales; llegó hasta amenazarlas con la cárcel.

Medítese bien lo que se hace y sépase que ahora el colono está más expuesto a ser expoliado, por cuanto la justicia deja tanto que desear en sus funciones y el ministerio de agricultura, como el Banco de la Nación, permiten con su indolencia la consumación de estos hechos verdaderamente inexplicables por lo vergonzosos.

Por nuestra parte, seguiremos ocupándonos de este asunto tan importante, en el cual interviene la justicia de esta capital, gracias a una circunstancia especial de amistad con que cuentan los colonos víctimas.

Es prohibido tener opiniones

En sesión extraordinaria, a puerta cerrada y pañuelos pendientes de los picaportes para evitar que por el ojo de la llave pudiera llegar a oídos indiscretos algo de lo que en el recinto se discutía, el concejo deliberante de Baradero ha adoptado una resolución heroica: la destitución del secretario de la corporación.

La penitencia corresponde a un pecado que en opinión de ciertos concejales merecía, no el castigo impuesto, sino otro mayor, de la índole de aquel a que fué sometido por Calvino el ilustre español que con su teoría de la circulación de la sangre irritó al famoso neurasténico de Ginebra. Pero el Calvino de Baradero es más humano y ha librado a su víctima de suplicios que no son de este siglo, conformándose con borrarlo del presupuesto municipal.

¿La causa de esta tremenda resolución? Un rasgo de independencia del secretario. En las elecciones del 2 de abril, en vez de votar por los correligionarios del ministro de gobierno, el secretario del concejo votó por los radicales. El doctor Salas se enteró del suceso y al punto dispuso que el honorable concejo adoptara una medida enérgica y ejemplarizadora. Y ya hemos dicho cómo procedió la corporación conservadora. La conducta del secretario fué calificacada de monstruosa. A los concejales les parecía inconcebible que un funcionario de su dependencia se tomase por sí y ante sí la libertad de tener opiniones. Los empleados de las administraciones ugartistas debían ser instrumentos ciegos y obedientes y en cuestiones electorales estaban en la obligación de limitar sus acciones a la mecánica tarea de conducir a la urna el sobre cerrado que les fuese entregado en el comité.

El secretario del concejo deliberante había faltado a esta "ley" y en consecuencia era necesario castigarlo para que su conducta no sirviera de mal ejemplo.

Por eso, se le destituyó de su empleo.

La seguridad en los ferrocarriles

Un invento útil

El laborioso e inteligente jefe de la estación del Ferrocarril Central Norte de ésta, señor Eugenio Ranea, ha ideado un aparato eléctrico que, una vez llevado al terreno de la práctica, será de incalculables beneficios, tanto mayores cuanto más grande sea la importancia de la estación. Veamos sus particularidades: por intermedio de él, se conoce la proximidad de un tren a una distancia de 4 o 5 kilómetros; una bocina lo anuncia en la oficina del jefe.

Al tenerse este anuncio, puede desde su asiento conocer el empleado el estado de las vías, cambios, señales y barreras por medio de un cuadro indicador que tiene a su vista y en el cual está en miniatura, construída precisa y minuciosamente, toda la red ferroviaria local. Si un tren toma una vía que no corresponde, inmediatamente da la voz de alarma un timbre poderoso. Simultáneamente el cuadro indica el estado de las vías, tomándose las medidas del caso.

Ninguna mano criminal puede obrar sobre los cambios, pues éstos están asegurados en forma tal, que es materialmente imposible darles vuelta en sentido contrario. Todo está bajo la custodia de agentes mecánicos imposible de "sobornar": su "parcialidad" está asegurada. Un guarda-barrera está inmediatamente, "eléctricamente" denunciado si no ha cumplido con su deber, porque si al paso de un tren no se han bajado las barreras que impiden el tráfico, en el cuadro indicador tampoco se han bajado; ocurre otro tanto con los semáforos. Los componentes todos, del aparato Ranea, están resguardados convenientemente al abrigo de cualquier atentado. Las llaves de prueba que son dos están manejadas por el jefe únicamente o persona de gran confianza. A las ventajas anotadas se añade el poco gasto que ocasiona el funcionamiento del aparato, que ni merece tenerse en cuenta.

Ahora bien; tomemos el asunto bajo otra faz, o sea la parte que corresponde al Estado; debemos en primer término manifestar que el asunto que nos ocupa, no es desconocido del gobierno, pues nos consta que el señor Ranea ha solicitado patente de invención de su aparato, hace algún tiempo. Pero no radica en esto el éxito final. Menester es la ayuda pecuniaria, material, que es oportuno y diremos de su deber, de parte de la dirección de ferrocarriles. Porque aquí el provecho individual que pudiera aportarle la cooperación al señor Ranea, es secundario; lo primordial estriba en las ventajas que de él puede sacar la nación, mejorando su sistema ferrocarrilero, que no es ventaja despreciable. Y hay además en esto, manifiesto, el deseo del inventor de ser útil al país en que vive, aportando su contingente valioso en obsequio al bienestar general. Esperamos, pues, que esto no pase inadvertido, y que antes por el contrario se ponga a disposición del señor jefe de la estación de Salta los medios necesarios para hacer práctico, efectivo y viable su invento, producto de trabajos y estudios continuados y pacientes que merecen protección y aliento.

DISCOS ATLANTA
ULTIMAS NOVEDADES
A 0.95 CENTAVOS
Remitimos a cualquier punto de la República
Cangallo 724 — Buenos Aires

The
"ANTIQUARY"
WHISKY
E. M. de Santa Coloma, Chacabuco 319

NOTAS POLICIALES

EL ASALTO AL SUBCOMISARIO SANCHEZ

Tanto el personal de la comisaría 24 como empleados de la división investigaciones se ocupan desde anoche en buscar a tres individuos que se presume son los autores del asalto de que fué víctima el subcomisario don José Sanchez en la esquina de Brasil y Azopardo en momentos que recorría su sección.

Por los datos que nos han sido suministrados, el señor Sanchez ha sido objeto de una venganza y según parece los asaltantes han obrado por cuenta de terceros.

En cuanto al robo se concibe que fué ocasional, pues los encargados de golpear al señor Sanchez son ladrones profesionales y no han podido contenerse al verle el reloj y la cadena.

El estado de la víctima es satisfactorio y en pocos días quedará restablecida.

Escrito lo que antecede se nos comunica que en la comisaría 14 se ha presentado a las 9 de la mañana un niño de 12 años llamado Patricio Paz, domiciliado San Juan 670, e hizo entrega del reloj, cadena y medallas robadas al subcomisario Sanchez.

Dichos objetos fueron hallados por el niño envueltos en un pañuelo en un terreno baldío que existe en la calle Brasil, entre Paseo Colón y Azopardo.

Esto parece que robustece la sospecha de que el movil del asalto ha sido una venganza, pues de lo contrario no se explicaría que los ladrones abandonaran voluntariamente el producto del robo.

LAS CASAS ABANDONADAS

Anoche han penetrado ladrones a la casa calle Bermejo 1217 domicilio de la señora Eduarda E. de Miranda Naón, quien actualmente se encuentra en San Isidro y ha dejado la casa sola.

Los ladrones han abierto la puerta de calle con llave ganzúa y una vez en el interior de las habitaciones violentaron todos los muebles.

La policía encontró el mobiliario revuelto, ignorándose el total de lo robado, pues aún la señora no ha concurrido a la casa.

ACCIDENTES

Esta mañana en la esquina de las calles Caseros y Bolivar, al trepar a un carrito de repartir pan, José Manganiz se resbaló y cayó al suelo. En ese momento el caballo que tiraba del vehículo se puso en marcha y una de las ruedas del carro le apretó a Manganiz el brazo derecho produciéndole contusiones leves.

La víctima fué curada en el consultorio central de la Asistencia Pública.

—En la esquina de las calles Pepirí y Riachuelo, en momentos que cruzaba la calzada Angela Coria de Rodríguez dió un traspiés y cayó de bruces contra el pavimiento, produciéndose una herida en la ceja derecha.

La Rodríguez fué curada en el hospital Ramos Mejía.

UNIVERSITARIAS

UNIVERSIDAD DE BUENOS AIRES

Mañana se inaugurarán en la Facultad de Derecho los cursos siguientes, por los profesores:

Héctor Lafaille, Derecho Civil (primer curso), a las 9 a. m.

Doctor Alfredo Colmo, Derecho Civil (tercer curso), a la misma hora.

Facultad de Medicina

Esta noche, a las 9, se reunirá la comisión de física médica.

Para mañana están citadas las siguientes comisiones examinadoras:

A las 9 a. m., externa, química médica, obstetricia y ginecología en el hospital Rivadavia; neurología y psiquiatría en el hospicio de las Mercedes; a las 10 a. m., zoología médica y química inorgánica, y a las 4 p. m., química analítica (4.o año).

Se avisa a los alumnas de anatomía topográfica, que los trabajos prácticos empezarán el 15 del corriente, a las 2 p. m., en el anfiteatro de la escuela práctica, y continuarán los lunes, miércoles y viernes, de 2 a 6 p. m. Los alumnos pueden inscribirse en comisiones de dos antes de esa fecha y los que no se anotaran serán lamados ese día, haciéndose las comisiones por orden de lista. Al inscribirse se debe entregar personalmente la libreta de trabajos prácticos.

Continúa abierta la inscripción para el curso libre completo de clínica neurológica que dictará el profesor doctor Mariano Alurralde los martes, jueves y sábados, de 2.30 a 4 de la tarde, en la sala segunda, pabellón tercero, del hospital Rawson.

INFORMACION GENERAL

HOMENAJE AL GENERAL GARMENDIA

La Comisión Pro-Homenaje al general don José Ignacio Garmendia activa sus trabajos con el propósito de llevar a término la misión que se ha impuesto.

Diariamente recibe adhesiones de los amigos y admiradores de este militar.

UNIVERSIDAD POPULAR

Esta institución de enseñanza libre ha renovado su comisión directiva en la siguiente forma:

Presidente honorario, doctor Estanislao S. Zeballos; presidente, doctor Nicanor Sarmiento; vicepresidente, doctor Enrique Feinmann; secretarios: Eleodoro Luque y Miguel Angeletti; tesorero, Angel Bianchi; vocales: doctor Joaquín V. González, Manuel M. Oliver, José B. Zubiaur, Carlos Vega Belgrano, Nicanor Echarte, Lastenio Alvarez, Elías Morales Torres, Carlos N. Vergara, Ramón L. Cárcano, Alfredo I. Ferreyra, Adolfo Vidal, Francisco Albasio, Sixto Clara, Fernando Roselló y José Lestache.

Próximamente inaugurará los cursos del corriente año, con un acto público en que distribuirá diplomas a los contadores y taquígrafos que terminaron sus estudios el año pasado.

Para seguir los cursos de ciencias sociales, comerciales e idiomas, etc., se inscribe en la secretaría de 2 a 5 p. m. Avenida de Mayo número 715.

Fumen
"43"
Marca genuinamente
argentina : : : Libre
de todos los trusts ;

CENTROS RECREATIVOS

CLUB LEANDRO N. ALEM Y CENTRO SOCIAL TOME Y TRAIGA

Siguiendo una práctica establecida por estos dos centros de realizar todos los domingos matinées familiares, tendrá lugar el próximo domingo 16 una matinée en el espacioso salón de la Sociedad Española de Belgrano, General Paz 1760, a las 3.30 p. m.

LA COLUMNA DE LOS NIÑOS

CONCURSO N.o 67

La tela de araña

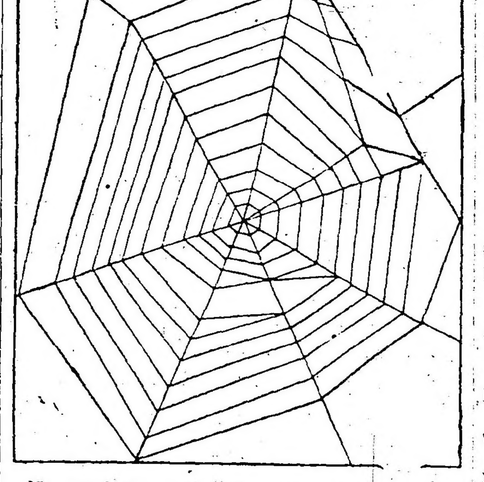

He aquí un caso extraordinario, amiguitos míos, aquí tenéis la fotografía de una tela de araña, que esa laboriosa tejedora había tejido en un viejo jardín. Y el misterio del caso consiste en que uniendo y eligiendo ciertos hilos de la tela se podrá leer el nombre de un mutualista célebre, compuesto de "cinco" letras. Para facilitar la solución os diré que las cinco letras son mayúsculas y que los hilos que van al centro las forman, y que ningun de los hilos forman más que "una" letra.

✡ ✡ ✡

CONCURSO N.o 68 (PUZZLE)

Para los hermanitos menores

Unid como es debido las piezas dispersas, hermanitos menores, y aparecerá un gran amigo vuestro.

✡ ✡ ✡

CONCURSO N.o 69

1) La rama florida

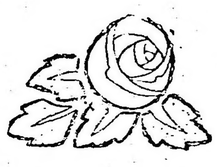

Reconstituir con esta espléndida flor y las hojas, la rama entera con su flor correspondiente.

II. Charada.

Mi "prima" la he mencionado
hace un segundo, lector.
e igualmente ya lo hice
con la "tercera" y la "dos".
La "tres" es tiempo de verbo
y para que halles mejor
de esta pequeña charada
la precisa solución
te diré, lector, que acabo
de decirte el "todo" yo.

✡ ✡ ✡

BUZON DE LOS NIÑOS

H. E. L. (Rosario). — El buzón ya ha repetido varias veces, que los concursos firmados con iniciales no dan derecho a los premios.

A varios colaboradores, que al enviar sus concursos se olvidan de firmar. ¡Cuidado con las distraciones, amiguitos!

Alberto D.—

Pero, Tito, ¿cómo es eso?
¿tu pecado no te pesa?
La poesía "Mi padre"
no es tuya... sino de Peza.

¡Cuidado con los plagios, amiguitos, que el buzón tiene especial habilidad para descubrirlos y avergonzar a los pseudo autores...

Clarita N. — Temas libres, no?

Lilly Moss. — El vestidito puede confeccionarse de papel. Se debe colorear.

Octavia Jiménez. — Seis concursos.

Zulema Correas (Córdoba). — Los premios los entregará nuestro agente en Córdoba.

José A. Velar (Quilmes). — No se admiten temas libres.

Teodorito M. (Córdoba). — Cien palabras y no cien frases.

Luisita A. Pérez (Rosario). — La frase cuyo autor deseas saber es de Napoleón.

Tito y Coca Rodriguez (Capital). — Esos concursos pueden enviarse en toda la presente semana.

✡ ✡ ✡

ROMPECABEZAS

Pero mi capitán ¿no habéis visto a nuestros ordenanzas?

Señalad, lectorcitos, dónde se han ocultado los pícaros soldados.

BANDERAS
ADORNOS
Para Fiestas y Casamientos
Suc. Vda. de Longobardi - BOLIVAR 280

TEATROS, AUTORES, ARTISTAS

LA ESCENA ARGENTINA

ARGUMENTOS

La mayoría de nuestros autores tropiezan con la máxima dificultad del "argumento" cuando quieren llevar a escena un verídico episodio de nuestro ambiente; tropiezan en ese escollo al parecer insalvable, porque muy contados son, entre nosotros, los dramaturgos que se dedican a observar directamente la vida en sus varias manifesaciones.

Allí donde prima exclusivamente la fantasía imaginativa, no puede haber "verismo"; los personajes interpretan tan sólo las modalidades inherentes a quien los crea a su propia imágen, agregándoles uno que otro rasgo habitual en prototipos ya clasificados por el teatro, a través de los tiempos. Son de tal suerte columnas inconmovibles a las cuales los adornos de la fantasía más o menos pródiga no agregan ningún elemento susceptible de modernizar su aspecto; llámeseles "fundamentales", si se quiere; pero asimismo es necesario dotarlos de las características de la época y del medio ambiente en que actúan, sin cuyo requisito carecen de verdad y de interés.

Por otra parte, hay una deplorable desvinculación entre los distintos núcleos sociales que constituyen nuestra entidad colectiva. El autor y el actor argentinos no son considerados por el elemento culto, aristocrático, como ocurre en Europa. De ahí que el dramaturgo forje argumentos falsos, de desarrollo antojadizo, sobre la base única y trivial de convencionalismos muchas veces arbitrariamente aceptados como expresión de la realidad...

Por tal motivo resultan falsas las comedias que se nos presenta como de "costumbres". Además, la falta de una suficiente ilustración contribuye a deformar el concepto de quien escribe, embarcándole en una sucesión de "lapsus" que la crítica tiene el impostergable deber de condenar.

Y cuando la cualidad analítica realza realmente el bagaje intelectual del escritor pero se desvía premeditadamente hacia una tendencia venal o vanidosa, dentro del viciosísimo círculo de la adulación y de la lisonja, la inmoralidad del propósito culmina, en detrimento del apostolado que informa la razón de ser del arte teatral.

Estamos todavía en los balbuceos de una conciencia artística verdaderamente nuestra, debido al utilitarismo que predomina por sobre la noble tendencia ética que es la base del teatro en todas partes. Talento en bruto, lo hay indiscutiblemente; pero falta voluntad confraternal, estímulo positivo por parte de ese mismo público que va al teatro a ver al actor Z... o la actriz M... sin interesarse en lo más mínimo en la enseñanza, ni el ejemplo, ni el oportuno consejo que encierre la obra representada.

El arte escénico no es únicamente ni un mero y frívolo pasatiempo, ni un medio fácil de allegar recursos económicos. Hasta tanto no le encaremos bajo su verdadera faz de ejemplarización y sacerdocio, el "teatro nacional" no proporcionará sino pobres y aislados documentos psicológicos para la historia de nuestra evolución cultural.

Vero.

"EL DIA DE LA FLOR"

Recordamos que esta noche hace su debut en el Apolo, con la comedia en tres actos, de Landívar y Cancela, "El día de la flor", la meritoria primera actriz argentina señora Camila Quiroga, quien interpretará el papel de María Elena Ventiz.

ALIPPI Y LAURA NUÑEZ

Se nos informa que este actor y esta actriz se han separado de la compañía nacional que con tan poca suerte actúa en el Nuevo. Arellano recurre a los efectos fuertes del gran guignol para matizar el programa, y anuncia dos estrenos a pesar de los malos vientos que soplan por sus dominios. Y así tendremos otra revista político-satírica cuyo título de "El peizo Marcelino, ay, ay, ay", es asaz sugerente por su actualidad. La empresa cifra grandes esperanzas en esta obra, para la cual ha mandado confeccionar decorado nuevo y una lujosísima "mise-en-scéne".

OBRAS EN ENSAYO

En el Apolo, la del distinguido autor uruguayo, don Ismael Cortinas, titulada "Cosas de América"; "La llegada del batallón", de Julio Sánchez Gardel, en el Argentino. En el Nacional, la zarzuela de Favaro, con música de Carrilero, "Pasaje Güemes", y del doctor Belisario Roldán, la comedia en verso "El rosal en ruinas". A esta obra sucederá la comedia de costumbres santiagueñas "La provincianita", de Carlos Schaeffer Gallo.

"LA ULTIMA AVENTURA"

El estreno de esta comedia de los señores Aguirre y Mascías, se anuncia para mañana jueves en el Nuevo. Tenemos a su respecto bastante buenas referencias.

Diremos lo que haya...

TEATRO EXTRANJERO

LA NOTA DEL DIA

Insaura-Arcos

Tuvimos ayer oportunidad de conversar un momento con la señorita Amalia Isaura y don Rafael Arcos cuyo franco éxito del debuto se confirmó plenamente anoche.

Cuando llegamos al Odeón, a las 2 de la tarde, se estaba ensayando la comedia en 3 actos de Darío Nicodemi "Retazo", cuyo personaje del mismo nombre estará a cargo de la señorita Isaura. Con una modestia encantadora, la simpática actriz contestó así a las francas felicitaciones que le dirigimos:

—Este género que cultivamos es enteramente nuevo; no nos ha sido posible combinar los espectáculos en España, pues queremos guiarnos por el gusto y las preferencias del público argentino. Me dicen que las obras que hacemos son demasiado cortas; por eso, en la próxima semana, llevaremos a escena esta comedia de Nicodemi... a ver si resulta del agrado de los espectadores...

La señorita de Isaura tiene una marcada preferencia por los hermanos Quintero, quienes le han escrito especialmente varios actos. También Jacinto Benavente tiene prometida "una cosita pequeña"...

La felicísima intérprete de "Sin palabras", comedia deliciosa de los Alvarez Quintero y cuyas grandes dificultades de interpretación ella salva con soltura inimitable, muéstrase gratísima a nuestro público por la espontaneidad y cariño con que la aplaude. La temporada será larga y desde luego la señorita Isaura manifiéstase muy satisfecha de que así sea.

Con suma "bonne grace" y gentileza, prestóse a que nuestro fotógrafo, señor Abras, le tomara una "pose" exclusiva para LA EPOCA, en compañía de D. Rafael Arcos, el hilarante humorista que destaca, —en un género que le es propio y que cultiva con encomiable sentido de la mesura, — eminentes cualidades de observación psicológica, caracterizando con sencillísimos recursos de atrecería "peluqueril" los rasgos dominantes de los tipos que presenta.

La fisonomía de Arcos respira humorismo, de por sí; él ve la vida bajo sus múltiples aspectos jocoserios y concede a sus manifestaciones una plausible preferencia por su lado risible; justificando aquello de "eterna comedia" aplicado a las actuaciones de la sociedad humana.

En verdad que el público ha gustado mucho el género a que se dedica el señor Arcos, llamándolo incesantemernte después de cada rápido número de su extenso e inagotable repertorio. Y se conoce que, con una

GALERIA TEATRAL DE "LA EPOCA"

Miss Julia James

LA TEMPORADA DEL ODEON

La señorita Amalia de Isaura y don Rafael Arcos, en "pose" para LA EPOCA

percepción fulmínea de lo cómico, lo ridículo y lo extraño de las actitudes de los individuos que caen bajo el incisivo clinicismo de su observación, pesca al vuelo esas modalidades características y las encierra perdurablemente en un molde inconmovible; dándoles de tal suerte el valor de un verdadero documento.

Nuestros lectores leerán en la fisonomía del señor Arcos, en la fotografía que reproducimos, algo así como la predestinación de su carrera. Sonríe fina e irónicamente, aún cuando quiere mantener la seriedad de su actitud momentánea; es un espíritu en perpetua gestación, no inquieta sino amable.

R. M.

OPERA EN EL COLISEO

Una nutrida concurrencia acudió anoche al Coliseo y aplaudió la excelente interpretación que se realizó de "Ernani", de Verdi. Esta noche sube a escena "Tosca", con la soprano Elisa Mattinzoli, de protagonista. Se ensaya "Fedora", de Giordano, y se pondrá en escena también "Up ballo in maschera", con un reparto que asegura un buen éxito.

En la secretaría del teatro sigue abierto el abono a 40 funciones selectas de la compañía Caramba-Sconamiglio que llegará en el vapor "Infanta Isabel" recién el 22 del corriente.

NOTAS DE ARTE

LA MUSICA Y EL AMBIENTE SOCIAL

Se habla continuamente de música nacional, y mientras algunos se muestran partidarios decididos de ella, la niegan otros alegando razones más o menos serias.

En una publicación literaria, leemos a este propósito un artículo en el que establece terminantemente, no ya que no tenemos una música nacional, sino que es absolutamente imposible que la tengamos; y aquí el socorrido argumento de que constituímos un país en formación, sin características ni solidaridad. Que los elementos artísticos con que contamos no son nuestros; que lo que llamamos "música popular", son cantos españoles que, trasplantados a nuestro suelo por los conquistadores, han tomado en él la monótona impresión del llano ilimitado, perdiendo vivacidad y adquiriendo un matiz melancólico e indolente.

Y el articulista espera el advenimiento de un gran compositor, que fundará la música nacional, cuando el ambiente social depurado y uniformado haya adquirido todas las características de la nacionalidad.

El tema se presta a largos comentarios y las reflexiones ligeramente anotadas, podrían ser discutidas in extenso. ¿Cuál es la influencia del ambiente, en la producción musical? ¿Cuáles los elementos determinantes de la "nacionalidad" en música?

Una ligera visión retrospectiva se hace indispensable para contestar estas cuestiones. Aunque el articulista a que aludimos piensa que la música es el arte que aparece en último término en todas las civilizaciones, deduciendo de aquí que nosotros no llegaremos al desarrollo musical si antes no alcanzamos la plena madurez en las demás producciones del espíritu, podemos afirmar sin temor de equivocarnos, que la música es una de las más antiguas manifestaciones artísticas y acaso la más remota de todas.

Es muy conocida, y no vale la pena insistir, la importancia del canto en todas las ceremonias litúrgicas de los pueblos primitivos. Este canto que sin duda fué cultivado en las sociedades más remotas, era común entre los egipcios, y la Biblia nos da detalles de su importancia entre los hebreos. Es de notar que éstos ya tenían instrumentos musicales. Las trompetas desempeñan un papel principalísimo en todos los actos públicos, y parece que el sonido fuera el mejor medio para reunir a los creyentes.

Ya entonces se distinguían dos clases de música; una grave, seria, religiosa; y otra voluptuosa, apasionada, tierna, que los depravados hacían tañer en rabeles y cítaras para alegrar sus festines según podemos leer en el Eclesiastes.

Es de notar esta división, que continúa en Grecia con la música "dosia", que al decir de Platón presenta las virtudes varoniles de Esparta, y la música frigia o lidia, licenciosa, reservada a las orgías.

Con estos elementos recogidos y modificados más o menos por los romanos había de formarse el arte cristiano.

El cristianismo dió gran importancia a la música coral, que reunía a los fieles en la plegaria común. El canto llano, introducido por San Atanasio en la Iglesia de Alejandría, es heredero directo de la música dórica. Este canto al unísono de melodía simple, de compás a dos tiempos, dominó durante toda la Edad Media, y le dió gran impulso el papa Gregorio, que los compiló y modificó, de donde tomaron el nombre de gregorianos.

Este canto al unísono se complica a partir del siglo XI dando lugar al "canon" para varias voces. El contrapunto es el gran paso dado en la música por la Edad Media; del canon, se pasa a la música armonizada indistintamente para "la voz o para los instrumentos"; de ésta se pasa a la música instrumental, para llegar, ya en el siglo XVIII, a la sonata clásica de Haendel y de Bach, en la que el carácter grave y serio de la primitiva música religiosa, se halla unido a la ligera despreocupación de los cantos y bailes populares. Es un movimiento de emancipación musical, análogo al que realizaban los filósofos.

En esta rápida ojeada hemos visto como el espíritu religioso ha tenido una influencia preponderante en la evolución musical: y como los diversos elementos han venido influenciándose a través de los siglos hasta llegar al desarrollo completo de la música moderna. No se trata de un fenómeno local, sino de una evolución universal.

Los elementos que la dificultad de comunicaciones y que el espíritu neto de una raza podrían haber individualizado, se mezclan y confunden durante la guerra de Treinta Años, y son más tarde aprovechados por los compositores.

Por eso no puede afirmarse que Bach fuera un artista "puramente" alemán. Por eso también no puede pretenderse en el sentido estricto en que es generalmente comprendida una "música nacional".

La característica de la época actual es la carencia absoluta de un ideal común. Los hombres se han dividido, viven para sí mismos, se han anarquizado. En política, anarquía significa falta de gobierno, en arte, ausencia de una ley general.

La música contemporánea no ha dejado de traducir ese estado de ánimo. La expresión libre del sentimiento, la armonización caprichosa y brillante, las vocalizaciones bruscas y las suiles delicadezas alternadas mezcladas en un conjunto a veces admirable, constituyen la mejor expresión del ambiente moral.

Podríamos poner como ejemplo magistral, la ópera de Strauss que tanto entusiasmo despertó entre nosotros, en la pasada temporada lírica, "Il cavaliere della rossa".

Nosotros tendremos que sufrir las influencias dominantes. Pero en esa "música popular" que tan despreciativamente trata el articulista aludido, y que tiene su origen efectivamente en cantos españoles modificados por la melodía primitiva y triste de nuestros indígenas, hay un venero inagotable de elementos folklósicos, netamente nuestros, que pueden constituir el fondo de nuestras composiciones, como las danzas húngaras en una rapsodia de Lizt, o las canciones españolas en una sarabanda de Bach.

No debe esperarse el fundador o el creador de la música nacional, sino el compositor que sepa aprovechar los elementos primitivos y dispersos, para dar a las composiciones un cierto matiz de nuestra tierra que sin duda no será tan característico como algunos pretenden.

LOS CONCIERTOS

SOCIEDAD ARGENTINA DE MUSICA DE CAMARA

La "Sociedad Argentina de Música de Cámara" reanudará el viernes próximo los conciertos que constituyen ya una de las notas familiares y brillantes de nuestro ambiente artístico.

Las dificultades que presenta la formación del cuarteto han sido vencidas esta vez, como en temporadas anteriores, y los elementos que lo constituyen son la mejor garantía del éxito de las audiciones.

El señor León Fontova, que dirige la agrupación, es ya bien conocido de nuestros círculos artísticos. Su ejecución irreprochable, su sensibilidad exquisita, su arco más delicado que enérgico, han obtenido numerosos triunfos y constituirán sin duda la nota saliente de la próxima velada, que tendrá lugar en el salón "Smart Palace", Corrientes 1283.

Se ejecutarán obras de Mozart, Bach, Pedrell, Rackmaninoff, Borodine.

Las localidades están en venta en el salón citado a los precios siguientes: Palcos con 4 entradas, 20 pesos; platea con entrada, 5 pesos; tertulia alta con entrada, 1.50 pesos.

FUNCIONES DE HOY

Odeón—

Compañía de comedia española, Amalia de Isaura. Sección vermouth, a las 5 en punto. El entremés de los hermanos Quintero, "Hablando se entiende la gente". Rosarito Vega, en sus bailes andaluces; Raquel Arcas, en sus creaciones; Amalia de Isaura, en sus canciones modernas. Noche, a las 9 en punto. Debut de la cancionetista señorita Manolita Ruiz. El entremés "Hablando se entiende la gente". 2.a parte, Rosarito Vega (bailes andaluces), Manolita Ruiz; el humorista Rafael Arcas, en sus creaciones. 3.a parte, comedia de los hermanos Quintero, "Sin palabras"; poesías recitadas por el primer galán Ramón Garatuellas.

Al final, canciones modernas cantadas por la señorita Amalia de Isaura.

Coliseo—

Compañía lírica italiana. Hoy, se pondrá en escena la ópera del maestro G. Puccini, "Tosca".

Argentino—

Compañía argentina Pablo Podestá-Florencio Parravicini. Primera actriz de carácter, Orfilia Rico. Hoy, "La marea" y 11.a representaciones de la obra en 3 actos, original de Enrique García Velloso, "Mamá Culepina". Concierto Gianneo.

Apolo—

Compañía argentina de comedias, bajo la dirección de don Joaquín de Vedia. Hoy, debut de la primera actriz Camila Quiroga. La comedia en un acto de José de Maturana, "Fuera de combate" y la interesante reprise "El día de la flor", de los señores Gustavo M. Landívar y Arturo Cancela.

Nuevo—

Compañía nacional de comedias y zarzuelas, Enrique Arellano. Hoy, 1.a sección a las 8 y 30 p. m. La comedia en un acto "Una presentación"; 2.a sección, reprise de la zarzuela en un acto, de Nemesio Trejo, "Los vividores"; 3.a sección, estreno en esta temporada del drama de gran guignol "Lu" ("El"); 4.a sección, reprise de la zarzuela en un acto y 3 cuadros de los señores Pico y Pacheco, música del maestro Payá, "Música criolla". Con esta obra debuta el conocido actor Antonio Podestá.

Nacional—

Compañía nacional de sainetes, zarzuelas y revistas, Vittone-Pomar. Hoy, 1.a sección, "El caburé"; 2.a sección, 124.a representaciones consecutivas de la revista porteña en un acto y 8 cuadros "Buenos Aires (Q. E. P. D.)"; 3.a sección, el sainete en un acto de Alberto Novión, música del maestro Arturo De Bassi, "Peluquería y cigarrería" (fósforos gratis); 4.a sección, 15.a representación de "La guardia del auxiliar".

Moderno—

Compañía cómico dramática española, Clotilde Chico. Hoy, debut de la compañía. La comedia en un acto y prosa, arreglada al castellano por Ramón Portusado, "Golpe de Estado". Estreno en Buenos Aires de la comedia en 3 actos, original de los señores Alberto Insúa y Fernández Catá, titulada "El amor tardío".

Circo Arselmi—

Compañía bajo la dirección del señor Miguel Anselmi. Hoy, primera parte: perros amaestrados, el tony Napoleón, etc.; segunda parte, la obra en 3 actos "La venganza de un obrero".

Pabellón de Novedades—

Compañía cantante napolitana, La Paternopea. Hoy, debut de la primera actriz señorita Emilia Saleny. Estreno, "Gnésella", drama en 3 actos. Al final, acto de canto.

Americán Circus.—

(La Plata). Compañía ecuestre y de atracciones. Hoy, nuevos números.

BIOGRAFOS

Select—

Hoy, a pedido general, la interesante película "La marcha nupcial", por Lyda Borelli.

Palace Theatre—

Hoy, "Una historia de aparecidos", "Guerra ítalo-austriaca", "La pequeña heroína".

Cristal Palace—

La novedosa película en 9 partes "El barco nupcial".

Lavalle—

Hoy, gran estreno: "La esfinge" en 14 partes.

Electric Palace—

Hoy, primera película de la guerra ítalo-austriaca.

Cine Bolívar—

El drama en 10 partes "Este contra Oeste" (estreno); "La nueva estrella" (estreno); "El secreto del Estado" (estreno); "El despertar de un alma". Mañana jueves 13, estreno del drama de Eugenio Sué, "El indio errante".

Colectividades extranjeras

COMITE PATRIOTICO FRANCES

Este comité vería con agrado se remitiera al señor ministro de Francia el saldo de las subscripciones destinadas al "Día de Francia" y todos los detalles de los diversos pueblos de las provincias, para poder dar publicidad a las listas.

COMITE ITALIANO DE GUERRA

En la sede central celebró el 11 sesión la comisión de señoras.

Entre diversos asuntos tratados se discutió la conveniencia de organizar una lotería de beneficencia a beneficio de las familias de los movilizados.

Se ha proyectado que los billetes circulen en el próximo mayo.

CIRCULOS DE OBREROS

Efectuáronse anoche en Triunvirato y Gurruchaga, con éxito verdadero las conferencias populares preparadas por el Círculo de San Bernardo. Una masa compacta como de dos mil hombres, en su mayoría obreros, gran parte de ellos del partido extremo, asistió al acto. Iban preparados para perturbar el orden y molestar a los conferencistas; pero la manera nueva de hacer propaganda, es decir, la exposición serena, culta y elevada, a base de hechos concretos, indiscutibles e intergiversables, impresionó favorablemente al auditorio, cautivándolo.

Terminadas las conferencias, en columna se dirigieron los adherentes al Círculo de Obreros de San Bernardo, dando entusiastas vivas a la causa y a sus dirigentes. Algunos miembros del partido Socialista expresaron su asombro ante el éxito alcanzado por las conferencias de los círculos de obreros, en un barrio que es considerado como centro poderoso del colectivismo internacional.

Esta noche, conferencias populares en Warnes y Gurruchaga. Después los manifestantes se dirigirán al Círculo Obrero de San Bernardo, donde hará uso de la palabra un socio del mismo.

El viernes próximo, a las 8 y 30 p. m., en la intersección de las calles Belgrano y Bernardo de Irigoyen, conferencias populares.

El sábado, a la misma hora, en Santa Fe y General Campos.

A las 3.30 del domingo, en Gaona y Espinosa.

LOS MISMOS RECREOS DE MONTE CARLO
CASINO ALTA GRACIA
ESTÁ ABIERTO TODO EL AÑO

CARRERAS DE CABALLOS

HIPODROMO ARGENTINO

LA REUNION DE MAÑANA

Las distintas pruebas del programa de mañana han resultado muy bien combinadas, siendo todas difíciles y capaces de resolverse por una sorpresa.

En la primer carrera Betis y Prebenda aparecen dominando de acuerdo con su última performance y tenemos entendido que en los demás no hay uno capaz de dominarlos, salvando los percances tan frecuentes en esta clase de carreras.

Folk que viene de Montevideo es el más indicado para el caso de que los favoritos fracasen.

—

Como Luz, La Fleche y Hungría forman el terceto obligado de la tercera carrera y a una de ellas ha de corresponderles en esta ocasión abandonar la categoría de perdedora.

La elección entre ellas se presenta bien dificultosa y más que todo debe influir para el resultado de esta prueba el estado actual en que se encuentren.

—

Raspail aparece dominando después de la performance del domingo y mucho más llevando un aprendiz.

Como enemigos pueden citarse a Lord Derby, Florilegio y D'Annunzio.

De lo desconocido no hay nada y de Affray que se da como una sorpresa francamente no sabemos que decir.

—

Cualquiera es buen candidato en el premio Broncina, cuarta carrera del programa.

El Pájaro, Francisco José, Given Or, Dondiego, Cine y Milichus son todos excelentes candidatos.

Hacer comentarios entre ellos resulta inoficioso, máxime en un pelotón donde puede salir una perdiz cualquiera.

—

En los productos ganadores nos agrada Palpalá que bien preparado no puede perder.

Son los enemigos del hijo de Orinoco, Gringuilla en primer término e Independencia que anda muy bien.

Gringuilla es la indicada a oponerle seria resistencia a Palpalá, pero nos resulta difícil que pueda ganar.

—

La rentree de Farruco por un lado, el excelente estado de Estribor y Aluvión por otro, dan a esta carrera una buena importancia.

Si Estribor responde a su corrida difícilmente ha de caer vencido de lo contrario el más indicado es indiscutiblemente Aluvión quien viene repitiendo sus performances con toda regularidad.

Para un buen dividendo puede citarse a Procopio que actualmente anda bastante bien.

—

En el handicap de 1.400 metros aparecen como principales candidatos Grey Eyes, Fachinero, Perjura, Tata Dios y Uriburu.

Si Fachinero lleva un descargo de tres kilos es indudablemente el más indicado a ganar, pero reconocemos en Perjura su más serio rival.

—

El handicap de fondo cuenta con varios pretendientes al premio.

Facundo II reaparece con una corrida de 2'38" 1|2 los 2.500 metros, Tejuela va muy liviana y La Loca que se reservó el domingo para este compromiso, es junto con las anteriores la que cuenta con la opinión.

San Luis y Repique están igualmente muy bien colocados en el handicap.

LOS COMPETIDORES DE MAÑANA

SUS PERFORMANCES

Aprontes e informaciones generales

Como hemos hecho costumbre en esta sección, nuestros lectores encontrarán una guía interesante además de los últimos informes, los que facilitarán en mucho las tareas para hacer cálculos aproximados sobre cada uno de los concurrentes del programa que pasamos a detallar:

PRIMERA CARRERA

Folk — Disputará por primera vez carreras de vallas, para lo que ha sido preparado convenientemente.

Prebenda — Disputó una carrera entrando tercera con 71 kilos de Popular 78 en 2'52" 3.5 los 2.500 metros.

Nochero — Es un hijo de Abt Vogler que correrá por primera vez.

Pulín — Es debutante en carreras de vallas.

Betis — Tiene como últimas performances:

Un primero con 63 kilos en 4'2" 2|5 los 3.500 metros y luego con 70 kilos segundo de Popular 78 en 2'52" 3.5 los 2.500 metros.

Salvatierra — No placé con 53 kilos de Barbada 56 en 1'26" 2|5 y luego no placé con 43 de Gallipavo 52 en 1'33" 1|5.

Curupí — Con 44 kilos fué no placé de Gallipavo 52 en 1'33" 1|5 y luego con 63 cuarto de Popular 78 en 2'52" 3|5 los 2.500 metros.

Constatation — No placé de Hídrico en 1'40" 1|2 la milla y luego no placé de L'Epatant en 1'27" 1|5.

SEGUNDA CARRERA

Como Luz — Corrió una sola vez entrando tercera de Majestuosa en 1' 4|5.

Domingo Torterolo la ensayó en 600 metros, pasando en 35" 2|5.

Les gusta mucho.

La Fleche — Tercera de Palpalá en 1'1" y luego tercera de Marie Antoinette II en 59" 4|5.

Fué aprontada por S. Ruiz conduciéndose bien.

Golden Moon — Es debutante.

Aprontó en Belgrano en la partida.

Nube — En la única carrera que disputó fué no placé de La Mistinguet en 59".

Vale poco.

Hizo un ensayo de 600 metros conduciéndose regular.

La Novia — No placé de Independencia en 1' 3|5 y luego no placé de Majestuosa en 1' cuatro quintos.

Dirigida por el aprendiz Sossa hizo en Belgrano un apronte de 600 metros.

Zarigüeya — Corrió una sola vez entrando cuarta de Protae en 1' 3|5.

Se trabajó en la partida conduciéndose regular.

Charlatana II — Es debutante, por Your Majesty.

Francisco Arcuri la trabajó en 600 metros marcando 35" 3|5.

Puede correr bien.

Húngría — No placé de Nanná en 48" 2.5 y luego segunda de Falerna en 59".

Carmelo Fernández la ensayó en 600 metros, distancia que cubrió en el recomendable tiempo de 34" 2|5.

Sirena VI — Entró última de Ortiguita en 54" 4|5 y luego no placé de La Mistinguet en 1' 4|5.

El peón la pasó en 600 metros.

TERCERA CARRERA

Lord Derby — Debutó entrando no placé de Tolbiac en 1' 1|2.

Fué aprontado a la par de The King.

Jurado — Es debutante.

Hizo 600 metros conduciéndose regular.

D'Annunzio — Fué tercero de Cleofé en 49" 1|2 y luego cuarto de Patacón II en 48" 3|5.

Anda regular.

Ardouin lo trabajó en 600 metros, pasando en 35" 4|5.

Ricacho — Corrió una vez entrando no placé de Colenso en 47" 1|2

Aprontó en 600 metros.

Hilario — No placé de Hurgón en 1'1" y luego no placé de Mirabeau II en 1'1".

Puede ser un golpe.

T. N. Fernández lo ejercitó en 600 metros y anda bien.

Florilegio — Debutó entrando no placé de The Lad en 54" 1|2, única carrera que disputó.

S. Ruiz lo trabajó.

Puede desempeñarse bien.

Entrefino — No placé de Colenso en 47" 1|2 y luego no placé de Mirabeau en 1'1".

Arcuri lo trabajó con el resultado de costumbre.

Betso — Es debutante.

Lo trabajó el inglés Whalls.

Raspail — Después de ser cuarto de Tolbiac en 1' 1|2, fué segundo a media cabeza de Kurri en 59" 3|5.

Si corre debe ser el ganador.

Se le trabajó en la partida.

Affray — Corrió una vez entrando no placé de Hurgón en 1'1".

Anda regular.

Lo aprontó Angel Amoroso.

Malón — Debutó entrando no placé de Ojo Bravo en 1' 3|5.

Se condujo regular en su apronte.

Tranquilo — No placé de Vino Vino en 1' 4|5 y luego cuarto de Hurgón en 1'1".

Con Bastías hizo 600 metros.

CUARTA CARRERA

El Pájaro — No placé con 56 kilos de Bosch 53 en 1'32" y luego con 45 no placé de Estro 58 en 1'33" 2|5.

Anda bien.

Se trabajó en la partida.

Francisco José — Con 56 kilos fué cuarto de Gay Tina 54 en 1'33" 3|5 y luego con 54 no placé de Wild Rose 55 en 1'38" 2|5.

Fué ensayado en 700 metros por el aprendiz Denna.

Puede correr bien.

Given Or — No ha corrido aún este año.

Reaparece en regulares condiciones.

R. Rodríguez lo ensayó en 700 metros.

Lamberti — No placé con 56 de Mediana 54 en 1'12" 4|5 y luego no placé de Eneas en 1'26" 3|5.

Lo aprontaron a la par de Pecado.

No creemos en él.

Ave César — No placé con 56 de Bosch 53 en 1'32" y luego con 54 no placé de Wild Rose 55 en 1'38" 2|5.

Cubrió 700 metros con tren de carrera.

Dondiego — Después de ser tercero con 56 kilos de Bosch 53 en 1'32" fué no placé con 49 de Estro 58 en 1'33" 2|5.

Anda bien.

Todavía no tienen jockey.

Hizo su apronte con muy buen resultado.

Wateville — Con 53 kilos fué cuarto de Lescaut 56 en 1'39" 4|5 y luego con 53 no placé de Dantés 56 en 1'47" 2|5.

Se ensayó en la partida.

The King — No placé de Dantés en 1'47" 2|5 y con 40 kilos no placé de Siskín 48 en 2.500 metros.

El aprendiz Frazer lo trabajó en la partida.

Sir Carlos — Cuarto con 56 kilos de Bosch 53 en 1'32" y luego no placé con 48 de Estro 58 en 1'33" 2|5.

Puede ser el golpe de la carrera.

Enrique Saavedra lo trabajó en 700 metros.

Aspirante — No placé con 56 de Bosch 53 en 1'32" y luego con 48 no placé de Gallipavo 52 en 1'33" 1|5.

Dirigido por Fenucci hizo un ensayo de 600 metros conduciéndose regular.

Querandí — Después de ser cuarto de Dantés en 1'47" 2|5 fué no placé con 56 de Bosch 52 en 1'32".

A. Sánchez lo aprontó sin novedad.

Fandango III — Con 53 kilos fué tercero de Salvación 56 en 1'39" y luego cuarto con 53 de Aluvión 56 en 1'39" 2|5.

Hizo la partida sin novedad.

Montefiore — No placé con 56 kilos de Peñasco 53 en 1'27" 1|2 y luego no placé de Pata de Gallo en 1'53".

No creemos en las hazañas de este hijo de Germen.

Se trabajó en 700 metros.

Feo — No placé de Dosel en 1'14" y luego con 56 no placé de Bosch 53 en 1'32".

Pedro Costa lo ensayó en 700 metros.

Cine — Fué no placé en la carrera que hicieron puesta L'Epatant con Bosch en 1'27" un quinto.

Vamos a advertir que anda mucho.

Lo trabajó Englander en la partida.

Vieytes — Es debutante y vale poco.

Viene con ejercicios como para correr bien.

Bajo Hondo — Fué no placé en la carrera que hicieron puesta L'Epatant con Bosch en 1'27" 1'5 y luego no placé con 56 de Bosch 53 en 1'32".

El jockey Bastías lo ensayó en 700 metros.

Dignísimo — Entró último de Salitral en 1'34" 1'5 y luego no placé de Mediana en 1'12" 4'5.

Se le trabajó en 700 metros conduciéndose regular.

Barba Roja — Puede correr bien.

G. Ardouin lo pasó en 700 metros.

Bicarbonato — Después de ser segundo de Dosel en 1'14" fué segundo con 56 kilos a media cabeza de Bosch 53 en 1'32".

Dirigido por Juan Fernández hizo 700 metros en buen estilo.

Fels — Con 53 kilos fué no placé de L'Epatant y Bosch en 1'27" 1.5 y luego con 53 no placé de Bosch 53 en 1'32".

Cubrió la partida con el resultado de siempre.

Milichus — Después de ser no placé de Dosel en 1'14' fué tercero con 56 de L'Epatant y Bosch en 1'27" 1|5.

Es un buen candidato.

Ayer aprontó muy bien.

Castañazo — Fué no placé de L'Epatant y Bosch en 1'27" 1.5 y luego con 53 kilos no placé de Gay Tina 54 en 1'33" 3'5.

Se le ejercitó en 700 metros y anda como para correr regular.

QUINTA CARRERA

Prince — Después de ganar en 47" 2.5 fué no placé en el clásico Kemmis de Guillermín en 1' 1.5.

Ayer se desempeñó regular.

Lo trabajó Fenucci en 600 metros.

Floris — Fué no placé en el Kemmis de Guillermín en 1' 1.5 y luego no placé de Patacón II en 59" 4.5.

Con R. Rodríguez hizo un trabajo de 600 metros.

Pacará — Fué no placé en el Kemmis de Guillermín en 1' 1.5 y luego no placé de Patacón II en 59" 4'5.

Raimundo Rivero fué el encargado de aprontarlo.

Es una carrera brava para él.

Palpalá — Corrió una sola vez ganando con facilidad en 1'1".

Debe ser el ganador.

Domingo Torterolo lo trabajó en 600 metros haciendo el ejercicio en 35" 1'5.

Mamita II — Corrió una vez ganando en 48" los 800 metros.

Es un buen placé.

Ardouin la trabajó en 600 metros.

Gringuilla — Después de ser segunda de Mamita II en 48" fué primera en 53" 3.5.

Tiene una gran corrida.

Hoy con T. N. Fernández se metió 35" en 600 metros.

Independencia — Después de entrar última de La Comtesse en 53" 3'5 obtuvo su primer victoria en 1' 3'5.

M. Lema la trabajó en la partida.

Nanná — Fué cuarta de Diakova en 1' y luego no placé de Patacón II en 59" 4'5.

Fué ensayada por el peón en 600 metros.

SEXTA CARRERA

Farruco — Después de ser segundo con 52 kilos de Proteo 57 en 1'37" 2|5 fué no placé con 54 de Matchbox 50 en 1'52".

Hoy hizo un buen apronte de 1.000 metros, distancia que recorrió en 1' 4|5.

Eneas — Ha ganado dos carreras seguidas.

Fué primero con 56 kilos en 1'26" 3|5 y luego primero con 57 kilos en 1'45".

Se le trabajó en 700 metros.

Sunday — Con 47 kilos fué no placé de Matchbox 50 en 1'52" y luego con 50 no placé de Polavieja 56 en 2'3" 3'5.

Se trabajó en 700 metros.

Idolatría — Con 46 kilos fué no placé de Pas-si-Mal 53 en 2'18" 1'5 y luego con 48 no placé de Proteo 57 en 1'37" 2'5.

S. Blanco la pasó en 700 metros.

Inquisición — En sus dos últimas presentaciones le ha correspondido la siguiente figuración:

Cuarta con 43 kilos de Tejuela 49 en 2'37" 4.5 y luego segunda con 47 de Tamandaré 46 en 2'18" 1'5.

Se trabajó en 700 metros conduciéndose regular.

Estribor — Fué no placé con 57 kilos de Eneas 57 en 1'45" y luego cuarto con 50 de Polavieja 56 en 2'3" 3'5.

Anda muy bien.

Hoy dirigido por Máximo Acosta se desempeñó como para poder ganar.

Lord French — Fué tercero con 54 kilos de Don Federico 57 en 1'54" 4|5 y luego no placé de Estro en 1'51" 2'5.

El aprendiz Frazer lo ejercitó en la partida.

Aluvión — Con 57 kilos fué trecero de Eneas 57 en 1'45" y luego segundo de Estro en 1'51" 2|5.

Es gran candidato.

Domingo Torterolo lo ejercitó en 700 metros.

Procopio — No placé con 57 kilos de Eneas 57 en 1'45" y luego segundo con 54 de Don Federico 57 en 1'54" 4.5.

Les merece mucha confianza.

Máximo Acosta lo trabajó en 800 metros.

Gay Tina — Después de ser tercera con 53 kilos de Egnazia 53 en 1' fué primera con 54 kilos en 1'33" 3.5.

Con N. Rodríguez hizo un regular apronte.

Carabela — Con 48 kilos fué cuarta de Full Hand 53 en 1'37" 4.5 y luego segunda con 54 de Pirotécnica 54 en 1'38' 2'5.

Les gusta en fija.

Se trabajó en 700 metros con buen éxito.

Angeolina — No placé con 40 kilos de Río-me 47 en 2'17" 1.2 y luego no placé de Santa Inés en 1'41".

Hizo un ensayo de 700 metros y está muy linda.

Guayaiby — Con 40 kilos fué no placé de Trésor 57 en 2'18" y luego cuarta de Santa Inés en 1'41".

Alfana — Fué no placé con 44 kilos de Perfidia 49 en 1'50" 3'5.

Alberto Irusta la trabajó en la partida.

SEPTIMA CARRERA

Grey Eyes — Con 54 kilos fué no placé de Matatías 40 en 1'37" 2'5 y luego con 54 no placé de Beethoven 50 en 1'38" 4.5.

Anda muy bien.

Con Torterolo hizo 800 metros en 46" 3'5.

Fachinero — Después de ser primero con 48 kilos en 1'23" 3'5 fué tercero con 50 kilos de Tata Dios 40 en 1'37".

Nos gusta como el ganador.

Lo aprontó Denna y corre mucho.

Perjura — Fué primera con 48 en 1'36" 4.5 la milla y luego también primera con 48 kilos en 1'30" 3.5 los 1.500 metros.

Englander la pasó en 700 metros.

Anda mucho, pero se da su presencia como dudosa.

Tata Dios — Después de entrar último con 47 kilos de Espartillar 47 en 1'39" 1'5, fué primero con 40 kilos en 1'37".

Es gran enemigo.

Trabajó bien.

Uriburu — Fué primero con 55 kilos en 1'31" 2'5 y luego con 48 kilos entró último de Fachinero 48 en 1'23" 3'5.

Hizo 700 metros demostrando muy buena preparación.

Gaiteiro — Con 44 kilos fué tercero de Petite Chose 59 en 1' 2'5 y luego con 56 no placé de Fulana 42 en 1'14" 3'5.

Máximo Acosta lo trabajó en 700 metros.

Colilla — Con 41 kilos fué no placé de Pichuleo 47 en 1'24" 4|5 y luego tercera con 40 de Diamant 55 en 1'6" 2'5.

Siempre muy ligera.

Chaica — Reapareció entrando cuarta con 40 kilos de Wild Rose 42 en 1'37" 1.2.

Correrá mejor que el domingo.

Se le trabajó en 700 metros.

Desastre — Fué cuarto con 56 kilos de Lamas 54 en 1'31" 4'5 y luego con 51 no placé de Perfidia 49 en 1'50" 3'5.

El aprendiz Canessa lo aprontó en 700 metros.

Sandringham — Con 49 kilos fué segunda de Fulana 42 en 1'14" 3'5 y luego con 53 segunda de Full Hand 53 en 1'37" 4'5.

Dirigida por Navarro hizo un apronte de 800 metros.

Bonci — No placé con 41 kilos de Matatías 40 en 1'37" 2'5 y luego con 42 también no placé en la carrera ganada por Tata Dios con 40 kilos en 1'37".

Aprontó regular.

OCTAVA CARRERA

Wapper — Fué no placé con 55 kilos de Thamar 40 en 2'17".

C. Fenucci lo pasó en la partida.

Facundo III — No ha corrido aún este año.

Tiene una corrida de 2'38" 2'5 los 2.500 metros.

Hoy aprontó bien con Acosta.

Tejuela — Después de ser primera con 49 kilos en 2'37" 4'5 fué no placé con 55 kilos de San Luis 51 en 2'56" 4'5.

Nos gusta mucho.

R. Rodríguez la ensayó en 700 metros.

La Loca — Con 46 kilos fué tercera de Tejuela 49 en 2'37" 4|5 y luego primera con 47 en 2'37" 1'5.

La trabajó Torterolo en la partida.

San Luis — Fué segundo con 48 kilos de Siete Bravo 52 en 2'38" 4.5 y luego cuarto con 42 kilos de Floripar 52 en 2'36" 2.5.

Hizo su apronte de práctica.

Repique — Con 52 kilos fué segundo de San Luis 51 en 2'56" 4.5 y luego con 45 fué segundo de La Loca 47 en 2'37" 4.5.

El aprendiz Barrozo lo ensayó en 700 metros.

Sincera II — Fué tercera con 50 kilos de San Luis 51 en 2'56" 4.5 y luego tercera con 41 de Siete Bravo 52 en 2'38" 4.5.

Anduvo regular.

COMO LUZ

35" 2.5 los 600 metros

Se ha estado reservando hasta tanto su entrainer le ha parecido tener una carrera favorable y esperando que Torterolo se la pudiera correr.

La hija de Diamond Jubilée hoy dirigida por Domingo Torterolo hizo un apronte de 600 metros pasando en 35" 2.5.

En esta ocasión Como Luz ha de producir una excelente carrera.

GRINGUILLA

Los 1000 metros en 59" 3.5

Es la principal enemiga que le vemos a Palpalá; en su ecurie le tienen mucha fe y no escatiman el dato a quien lo solicite, pues además su apronte de esta mañana que fué bien público habla elocuentemente.

Los mil metros los pasó en 59" 3.5 con T. N. Fernández de pilero.

La hija de Saint Wolf en su corta campaña ha demostrado ser muy veloz, condición indispensable para triunfar mañana.

PALPALA

Los 600 metros en 35" 1.5

En plena posesión de sus medios cumplirá mañana el compromiso que tiene anunciado, dirigido por Torterolo y con grandes probabilidades.

Su apronte de esta mañana que concisamente noticiamos en el subtítulo, ha influido para que lo prefiriéramos como candidato.

Su enemiga es Gringuilla, pero estamos seguros de su buen papel.

FÍJENSE BIEN

en la leyenda de la estampilla fiscal

DEL FERNET-BRANCA

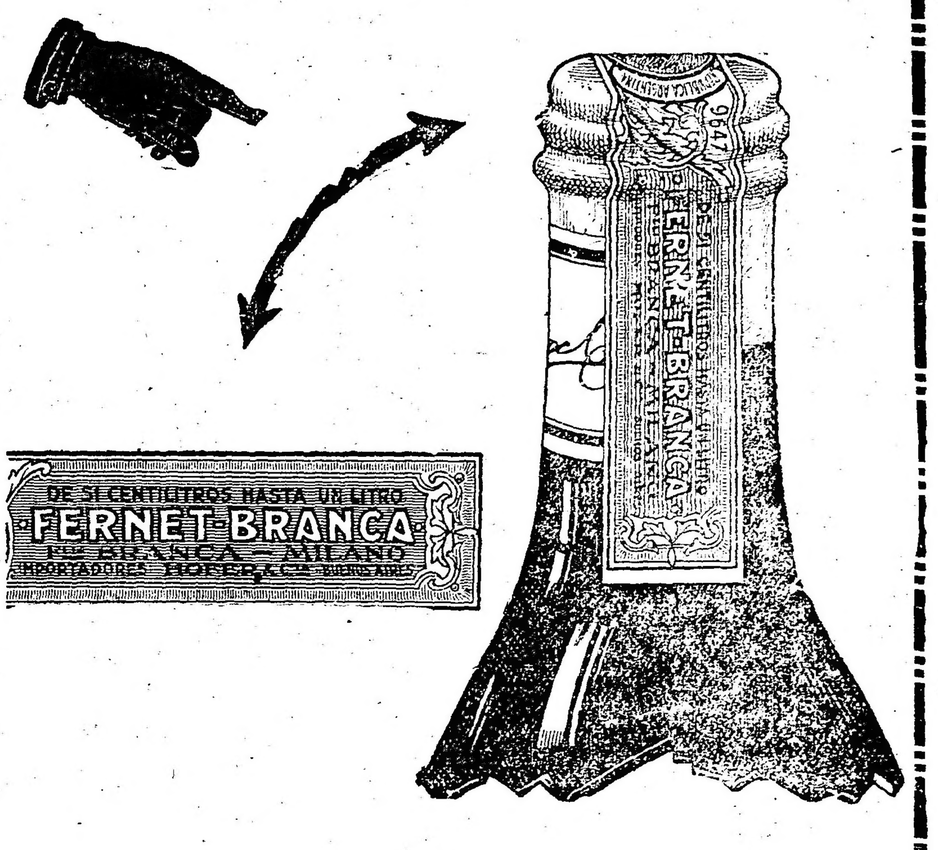

FUMEN REAL BELGA

Tabaco Habano XXX de 20, 30 y 40 Ctvs.

Únicos cigarrillos elaborados por industriales belgas

CON PASAJE GRATIS A EUROPA

No forman parte de ningún trust ni sociedad limitada.

CONCURSO HIPICO

Todo lector de LA EPOCA puede tomar parte en este concurso con sólo llenar el correspondiente cupón adjuntando un cheque de los cigarrillos Intransigentes que contiene cada sobre que debe ser remitido bajo sobre a esta administración, Avenida de Mayo 769, antes de las 12 de la mañana del domingo, indicando en el sobre "Concurso hípico".

Los premios a que pueden hacerse acreedores los aficionados son los siguientes:

1o Dos cajas de cigarrillos "Intransigentes" al que indique 5 ganadores.

2.o Cuatro cajas de cigarillos "Intransigentes y una docena de fotografías del interesado o de la persona que él indique, al que acierte 6 ganadores.

3.° Varios objetos valiosos, que elegirá el favorecido al que indique 7 ganadores.

4.° Un cronómetro de oro 18 quilates al que indique 8 ganadores, premio que como los anteriores, otorgarán los cigarrillos "Intransigentes".

En todos los casos debe indicarse el nombre del caballo y no el del stud, no tomándose en cuenta la carta que no llene este requisito.

Los domingos, a las doce de la mañana, se procederá a cerrar y lacrar todas las cartas recibidas, para abrirse al día siguiente a la misma hora, acto que podrá presenciar todo el que se interese por ello.

El envío de las cartas es sin límite; el catedrático puede hacer todas las combinaciones que quiera, siempre que se ajuste a las reglas establecidas por este concurso.

Una misma persona no podrá optar a dos premios en una misma reunión, tomándosele en cuenta, a los efectos de este concurso sólo a la carta que marque mejor punto:

El cupón va en la página 15

Los médicos la recomiendan como IRREEMPLAZABLE en las enfermedades calculosas de los riñones, del hígado, arenillo, catarros hepáticos, de la vesícula biliar y de la uretra.

En la gota, reumatismo articular y muscular crónico, diabetes y nefritis.

UNICO INTRODUCTOR:

José Ferro - Viamonte 168 - Buenos Aires

PRONOSTICOS DE LA PRENSA PARA LA REUNIÓN DE MAÑANA EN PALERMO

DIARIOS	1a. carrera	2a. carrera	3a. carrera	4a. carrera	5a. carrera	6a. carrera	7a. carrera	8a. carrera	GANADORES	PLACE	No corrieron	ABRIL GANADORES	ABRIL PLACE	ABRIL No corrieron
LA EPOCA	Stud Asteroide	Hungría	Raspail	Cine	Palpalá	Estribor	Fachinero	Tejuela	76	56	17	5	2	—
Rev. Americana	Stud Asteroide	Como Luz	Raspail	Bicarbonato	Gringuilla	Estribor	Fachinero	Tejuela	74	55	12	3	1	—
Giornale d'Italia	Stud Asteroide	Como Luz	Raspail	Bicarbonato	Gringuilla	Estribor	Fachinero	Repique	72	55	12	2	2	—
Ultima Hora	Stud Asteroide	Como Luz	Raspail	Bicarbonato	Palpalá	Estribor	Perjura	Repique	71	56	12	4	4	1
Il Roma	Stud Asteroide	La Fleche	Raspail	Ave César	San Julio	Estribor	Gaiteiro	La Loca	70	51	14	3	1	2
Gaceta de B. A.	Stud Asteroide	Hungría	Raspail	Bicarbonato	Gringuilla	Farruco	Tata Dios	La Loca	69	51	14	4	—	1
Revista Sportiva	Stud Asteroide	Zarigüeya	Raspail	Bicarbonato	Gringuilla	Petite Ecurie	Perjura	Tejuela	67	53	21	3	1	2
The Standard									67	52	10	—	1	1
El Nacional	Stud Asteroide	Como Luz	Raspail	Ave César	Gringuilla	Aluvión	Perjura	Repique	67	52	17	4	1	2
El Ganado	Stud Asteroide	Zarigüeya	Lord Derby	Bicarbonato	Palpalá	Estribor	Fachinero	La Loca	66	44	15	5	2	—
La Voz del Norte	Stud Asteroide	La Fleche	Raspail	Bicarbonato	Palpalá	Estribor	Tata Dios	La Loca	65	52	20	3	1	4
El Diario	Folk	Zarigüeya	Lord Derby	Given Or	Gringuilla	Estribor	Perjura	Facundo III	65	39	16	5	4	—
La Tribuna	Stud Asteroide	Como Luz	Florilegio	Given Or	Palpalá	Estribor	Fachinero	La Loca	62	47	18	2	1	2
Fray Mocho	Stud Asteroide	Como Luz	Florilegio	Cine	Palpalá	Estribor	Fachinero	Repique	62	52	14	3	3	2
El Oeste	Stud Asteroide	Como Luz	Florilegio	Cine	Palpalá	Estribor	Fachinero	Repique	62	52	14	3	3	2
La P. degli Italiani	Folk	Como Luz	Lord Derby	Bajo Hondo	Palpalá	Estribor	Tata Dios	Facundo III	62	35	22	1	2	1
Los Sucesos	Stud Asteroide	Como Luz	Raspail	Bicarbonato	Palpalá	Estribor	Fachinero	Repique	56	43	13	5	1	—
La Mañana	Prebenda	Charlatana II	Affray	El Pájaro	Mamita II	Estribor	Tata Dios	Facundo III	53	46	16	2	2	3
C'Bailila	Stud Asteroide	Como Luz	Affray	El Pájaro	Palpalá	Estribor	Perjura	Sincera II	26	9	11	3	—	1
Guarino	Stud Asteroide	La Fleche	Raspail	Bajo Hondo	San Julio	Angeolina	Gaiteiro	La Loca	4	2	1	4	2	1
Vida Porteña	Betis	La Fleche	Raspail	Bicarbonato	Gringuilla	Estribor	Perjura	Tejuela	—	—	—	—	—	—

"Maxima"

COMPRA DE ALHAJAS Y POLIZAS

Paga al máximum, vende al mínimum

SE VA A DOMICILIO

Corrientes 820 — Unión Telef. 969, Libertad — Buenos Aires

HIPODROMO ARGENTINO

COMPETIDORES Y MONTAS

Primera carrera—3.200 metros — (De vallas)

A la 1.30 p. m.

1 Folk	5	73	M. de los Santos
2 Prebenda	6	71	R. d'Etchessarry
3 Nochero	4	70	E. Clemente
4 Pulín	4	70	J. Cabrera
5 Coraje	4	70	C. Clemente
6 Betis	3	68	A. Casco
7 Salvatierra	3	63	N. Benegas
8 Curupí	3	65	B. Alarcón
9 Constatation	3	65	J. Burgos

Segunda carrera—1.000 metros

A las 2 p. m.

1 Como Luz	2	56	D. Torterolo
2 La Fleche	2	56	G. Ardouin
3 Golden Mon	2	56	X. X.
4 Nube	2	56	J. Fernández
5 La Novia	2	56	F. Rosotti
6 Zarigüeya	2	56	D. Englander
7 Charlatana II	2	56	F. Arcuri
8 Hungría	2	56	C. Fernández
9 Sirena VI	2	56	E. Muraña

Tercera carrera—1.000 metros

A las 2.30 p. m.

1 Lord Derby	2	56	X. X.
2 Jurado	2	56	S. Blanco
3 D'Annunzio	2	56	G. Ardouin
4 Ricacho	2	56	C. Fernández
5 Hilario	2	56	T. N. Fernández
6 Florilegio	2	56	S. Ruiz
7 Entrefino	2	56	F. Arcuri
8 Grecian	2	56	D. Torterolo
9 Betso	2	56	T. Walhs
10 Raspail	2	56	P. Cichetti
11 Affray	2	56	A. Amoroso
12 Malón	2	56	P. Alvarez
13 Tranquilo	2	56	J. Bastías

Cuarta carrera—1.600 metros

A las 3 p. m.

1 El Pájaro	3	56	A. Amoroso
2 Francisco José	3	56	A. Denna
3 Given Or	3	56	R. Rodríguez
4 Lamberti	3	56	C. Martorelli
5 Ave César	3	56	R. Rivero
6 Dondiego	3	56	X. X.
7 Wateville	3	56	E. García
8 The King	3	56	S. Ruiz
9 Sir Carlos	3	56	E. Saavedra
10 Aspirante	3	56	C. Fenucci
11 Querandí	3	56	A. Sánchez
12 Fandango III	3	56	F. Barrozo
13 Bolita	3	56	X. X.
14 Montefiori	3	56	G. Benvenutti
15 Feo	3	56	P. Costa
16 Cine	3	56	D. Englander
17 Vieytes	3	56	X. X.
18 Bajo Hondo	3	56	J. Bastías
19 Dignísimo	3	56	E. Muraña
20 Barba Roja	3	56	G. Ardouin
21 Bicarbonato	3	56	C. Fernández
22 Fels	3	56	E. Canessa
23 Milichus	3	56	A. Navarro
24 Castañazo	3	56	S. Caro

Quinta carrera—1.000 metros

A las 3.30 p. m.

1 Prince	2	56	C. Fenucci
2 Floris	2	56	R. Rodríguez
3 Pacará	2	56	R. Rivero
4 San Julio	2	56	No corre
5 Palpalá	2	56	D. Torterolo
6 Mamita II	2	54	G. Ardouin
7 Gringuilla	2	54	T. N. Fernández
8 Independencia	2	54	M. Lema
9 Edith Cavell	2	54	No corre
10 Nanná	2	54	A. Irusta

Sexta carrera—1.800 metros

A las 4 p. m.

1 Farruco	3	57	G. Ardouin
2 Eneas	3	57	A. Navarro
3 Sunday	3	57	X. X.
4 Idolatría	3	54	S. Blanco
5 Inquisición	3	54	D. Englander
6 Estribor	3	54	F. Arcuri
7 El Príncipe	3	54	No corre
8 Lord French	3	54	X. X.
9 Aluvión	3	54	D. Torterolo
10 Wilson	3	54	F. Barrozo
11 Peñasco	3	54	J. Fernández
12 Procopio	3	54	M. Acosta
13 Egnazia	3	52	No corre
14 Gay Tina	3	52	R. Rodríguez
15 Carabela	3	52	M. Lema
16 Angeolina	3	52	G. Benvenutti
17 Guayaiby	3	52	C. Fenucci
18 Alfana	3	52	U. S. Morales

Séptima carrera—1.400 metros

A las 4.30 p. m.

1 Grey Eyes	3	53	D. Torterolo
2 Fachinero	3	51	A. Denna
3 Perjura	3	49	X. X.
4 Tata Dios	4	48	F. Barrozo
5 Uriburu	4	47	D. Englander
6 Gaiteiro	3	43	C. Fernández
7 Desastre	4	41	X. X.
8 Colilla	3	40	J. Greme
9 Chaica	3	40	P. Cichetti
10 Sandringham	3	40	A. Quinteros
11 Bonci	3	40	D. Garay

Octava carrera—2.800 metros

A las 5 p. m.

1 Wapper	3	57	C. Fenucci
2 Facundo III	4	54	M. Acosta
3 Tejuela	4	52	R. Rodríguez
4 La Loca	4	50	D. Torterolo
5 San Luis	3	48	P. Cichetti
6 Repique	3	46	F. Barrozo
7 Sincera II	4	44	U. S. Morales

GREY EYES

46" 2/5 los 800 metros

Este año ya ha disputado dos carreras sin tener mayor figuración, pero su probabilidad puede ser peligrosa en cualquier carrera que dispute.

El apronte producido hoy por el hijo de Lord Melton es para nosotros la voz de alarma.

Piloteado por Domingo Torterolo hizo 800 metros del lado opuesto en el recomendable tiempo de 46" 2/5.

RASPAIL

Su última carrera en pos de Kurri lo habilita como el mejor candidato de la carrera de potrilos perdedores que ha de disputarse mañana.

Hoy de mañana fué ejercitado suavemente por el aprendiz Cichetti.

FARRUCO

Los 1000 metros en 1' 45

Mañana hará su rentrée el hijo de Fulmen y Fraxinella en la sexta carrera.

Es una prueba difícil pero sin embargo está en condiciones de poder figurar bien.

Hoy piloteado por Ardouin cubrió 1000 metros con tren de carrera, distancia que recorrió en 1' 45.

CINE

Es un gran candidato

Hace rato que se susurra que el hijo de Missel Thurrsh anda mucho, pero con todo su presentación en público se ha hecho desear.

Parece que mañana será definitiva, pues se presentará Cine en público y lo que es más con el agregado de que sus últimos ejercicios han sido todos de primer orden.

ESTRIBOR

El hijo de Old Man reprisará mañana y en atención a sus ejercicios privados, es de esperarse que se conduzca mucho mejor de lo que lo hizo en su última presentación.

La Petite Ecurie que confía en el éxito de Estribor, le ha confiado la monta al jockey Francisco Arcuri.

HUNGRIA

34" 2/5 los 600 metros

Debe ser la ganadora de la carrera de potrancas perdedoras; en su último compromiso como se recordará, finalizó a considerable distancia de Falerna, pero hay que hacer constar su mala largada y que a la que ganó también le había llegado el turno.

C. Fernández que también será su jockey la pasó en 600 metros, distancia que recorrió en 34" 2/5.

DEL STUD INDECIS

Su propietario, un buen sportman, tendrá en esta temporada ocasión de ver sus colores muchas veces triunfantes, pues tiene elementos de todas las categorías, ya sea para un clásico de primera magnitud o para una carrera de perdedores.

Ocurrencia, la hermosa hija de Val d'Or, que según parece no reaparecerá hasta el clásico Lerena, fué tendida esta mañana en 800 metros bajo la dirección del jockey Torterolo: le tomamos 48", tiempo que se admite pensando que su apronte ha sido suave. El sábado posiblemente se le dará la corrida preparatoria.

Palanta, montada por S. Gómez, recorrió 700 metros, finalizando muy bien.

King's Pet y Embeleco, que no tardarán en salir de perdedores, montados ambos por Torterolo en aprontes separados cubrieron la partida reglamentaria con buen resultado.

DEL STUD DON GONZALO

El último éxito ha sido el segundo puesto de Decidida yegua que en la temporada pasada pareció muy buena y que en la actual sólo ha logrado el domingo último figurar en su puesto del marcador... Con este éxito, en la casa que fuera del pueblo, se trabaja más, aunque siempre con igual sistema, tan rutinario, que sin necesidad de concurrir a la cancha podríamos noticiar todos los aprontes.

Saint Emilion, con Lema, en la partida; Ermita, con Lema, en la partida; Congrio, con el peón a la par de Prólogo con Cardoso, en la partida; Cantaridina, fija en perspectiva, con Triani en la partida; Cantarina, con Acosta, en la partida: 41" 2/5; Merluza, con Triani, en la partida... y, ¡por fin!, a Liucha la tendieron en mil metros, con Lema encima.

Como podrá ver el lector, ha sido de lo más divertida la mañana para el stud Don Gonzalo. También después del éxito de Decidida le han entrado unas ganas de trabajar!

LOS QUE SE DESTACAN

Domingo Torterolo—

Teine para mañana una buena oportunidad para obtener varias victorias. Dirigirá a Como Luz, que en su ejercicio de hoy se condujo admirablemente y que si Hungría no se lo impide, ganará; Grecian no es gran cosa; Palpalá, buena monta, sólo lleva una enemiga de consideración en Gringuilla; Aluvión que tiene mucha chaca y venderá cara su derrota; Grey Eyes que en su ejercicio de hoy puso de manifiesto notorios adelantos, solamente tiene un serio enemigo en Fachinero; y finalmente a La Loca, con quien su caballeriza se viene a correr una fija.

Puede, pues, ganar hasta tres carreras el jockey Torterolo.

Francisco Arcuri—

Tendrá a su cargo la dirección de Charlatana, potranca que realiza su debut en perfectas condiciones; Entrefino que aunque corre mucho en privado públicamente se ha evidenciado cualquier cosa; Estribor también llevará de piloto a Arcuri, y aunque públicamente siempre ha fracasado, su entraineur cree que mañana es el día señalado para su rehabilitación.

FACHINERO-FRANCISCO JOSE

El aprendiz Denna ha quedado definitivamente en calidad de jockey en el stud del entraineur José Betancourt.

Fachinero y Francisco José, con compromiso en la reunión de mañana, han sido trabajados hoy en Belgrano por dicho aprendiz, quien también los dirigirá. El hijo de Greenan tiene una carrera sumamente favorable, y ha de ser muy difícil que pueda caer vencido por Uriburu, Perjura o Tata Dios, que son los principales enemigos.

STUD CASEROS

San Julio que está anotado en la carrera de potrillos ganadores de mañana, no cumplirá su compromiso. El hijo de Scorpio fué ejercitado en la partida con la monta de Jesús Bastías y apareado a Caseros que iba con Francisco Arcuri.

Caseros es un Pearl River muy ligero que no tardará en debutar, porque sus adelantos son concluyentes.

Ascasubi es otro que no tardará en reaparecer, pues está listo. El hijo de Le Samaritain fué sometido a la partida con la monta de Arcuri, apareado a Juy, una potranca por Polar y Jubilosa que se muestra muy lista de abajo...

STUD EL TALAR

El triunfo clásico que el último domingo obtuvo Entretenido, lo ha alentado a don Pedro P. Carabajal, y ya está haciendo cálculos para el premio Luro, en donde piensa que su pensionista realizará una nueva hazaña, aun en contra de Doña Alda, considerada como lo mejorcito de todos los productos que en lo que va de la temporada han corrido.

El compositor del stud El Talar esta mañana llevó a la mayoría de sus pensionistas a la pista de Palermo para someterlos a los ejercicios preparatorios.

Vimos a Enamorada, conjuntamente con Jacobina, haciendo una partida de 1000 metros, dirigidas por Arcuri y Cianchetta, respectivamente; se comportaron bastante bien, sacando en consecuencia que la primera se ha de conducir discretamente en el compromiso que tiene para en breve.

Encanto es otra que ha ganado mucho con el reposo; dirigida por Arcuri, cumplió la partida reglamentaria: en breve correrá con éxito.

Edith Cavell continúa en espléndidas condiciones; el peón la pasó en 700 metros.

Entrefino corre mucho en sus ejercicios privados, pero en carrera no responde; dirigido por Arcuri y apareado a Laguna Iberá, con Cianchetta, pasaron 600 metros.

Empalagoso hizo 700 metros con Cianchetta; Cosquilla pasó la misma distancia con el referido aprendiz, parece que adelanta; Etoile de Feu, 700 metros; y finalmente Carabajal montado por Amoroso, apareado a As de Oros, con Cianchetta, fueron floreados en 1600 metros. Poco porvenir tienen, pero han de ganar una carrerita.

DEL ENTRAINEUR OLIVIERI

Nos ha comunicado el entraineur del stud Los Cardos, célebre con las proezas de su crack Irigoyen, que mañana presentará a todos los anotados, a saber: Zarigüeya, Vieytes, Inquisición y Uriburu, pareciéndonos este último el de mayores probabilidades. Englander será el encargado de dirigir a los cuatro.

De los productos al cuidado de este profesional, entre los cuales hay alguna promesa, los que se llevan más contemplados son Bajel y Asquith, que hoy fueron ejercitados, el primero a la par de una hija de Polilla que montaba el peón y el segundo apareado a Pardegona, una media hermana de Pisqueta que llevaba el aprendiz Benvenutti.

Todo marcha bien en esa casa... ¿No habrá otro chack oculto?

Ya decimos que a Bajel se le contempla mucho...

CHARLATANA

Mañana hará su debut esta hija de Jour Majesty del stud Amianto.

Sin ser una gran candidata, consideramos a la pupila de Francisco Orezzoli capaz de desempeñarse bien. Dirigida por el jockey Arcuri hoy ha hecho 600 metros en 35" 3/5.

CANORA

Como lo hemos anticipado, cumplirá su compromiso del clásico Perú, que se disputará el próximo domingo con la monta de Gabriel Ardouin, jockey que hoy de mañana la sometió a una partida de 800 metros.

La hija de Old Man exteriormente está muy linda, pero en sus trabajos no se conduce en la forma sobresaliente que lo desearía el entraineur Vicente Fernández.

Sin embargo, esto no obstará para que en el clásico Perú, Canora realice una buena performance.

SIR CARLOS

Este hijo de Saint Wolf y Casta Diva está en condiciones de producir una buena carrera en su compromiso de mañana. Es bueno tenerlo presente porque además de la buena carrera que realizó en su última presentación produce ejercicios muy sugerentes que llaman la atención de los entendidos afectos al reloj.

EVOE

El hijo de Old Man sigue adelantando "piano, piano, para ir lontano", según la expresión del entraineur Felipe Vizcay.

La distancia del clásico Perú, 1600 metros, no es aparente a los medios locomotivos del hijo de Old Man, pero en su caballeriza afirman que ese no será obstáculo para que una vez más imponga condiciones; Campanazo, Canora, Melik y Siete y Medio, no merecen las consideraciones del stud Alvear.

Evoé con la monta de su jockey habitual, esta mañana produjo un gran ejercicio de 900 metros, marcando 52 segundos en recorrer la distancia, vale decir a razón de 58 segundos los 1000 metros.

Sin embargo, persistimos en declarar que la distancia de 1600 metros no es la más aparente para Evoé; su porvenir lo vemos en las carreras que sobrepasen los 2000 metros.

REALEZA-LA ÑATA

Estas jóvenes defensoras del stud Los Rosales, van adquiriendo paulatinamente la forma necesaria para realizar sus primeras armas en las luchas hípicas.

La hermana de Retiro que tan bien pintaba en los primeros días de enero, y que por haber sufrido un serio contratiempo interrumpió su trainning, ya está totalmente restablecida; su aspecto exterior no denota ningún rastro de aquella importuna pulmonía que hizo peligrar su vida, y muy alegre se le ve cumplir los ejercicios preliminares...

En cuanto a La Ñata, hermana de vientre de Decidida, por Cyllene, también cumple sus ejercicios regularmente y, aunque está bastante adelantada, según referencias de su caballeriza, no debutará hasta dentro de un mes y medio.

Con las montas de Arcuri y Ardouin, Realeza y La Ñata fueron trabajadas en la partida, conduciéndose satisfactoriamente.

LUSITANO-ORO Y AZUL

Ambos pensionistas del entraineur Francisco Orezzolli, ya han adquirido la preparación necesaria para presentarse en público.

El viejo como regular hijo de Porteño ha curado radicalmente del mal que le obligó a retirarse temporariamente de las pistas.

En cuanto a Oro Azul ya hemos anticipado que se trata de un hijo de Your Majesty que posee mucha ligereza, lo que hace suponer que no tardará mucho tiempo para abandonar la categoría de perdedor.

Ha sido anotado para la reunión del próximo domingo.

Con R. V. Lanatti y F. Arcuri respectivamente, ambos pupilos del entraineur Orezzolli, practicaron una partida de 1000 metros con todo éxito.

FACHINAL

El hijo de Old Man ya está perfectamente listo para reaparecer. Hoy de mañana tuvimos oportunidad de verlo en momentos que el jockey Francisco Arcuri lo sometía a un ejercicio de 800 metros en el que se condujo satisfactoriamente.

Fachinal será sin duda alguna, un elemento productivo para el stud San Juan.

Así lo supone el compositor Pío Jaen.

APRONTES GENERALES

Andrade — Y parecía bueno... pero son tantos us fracsos que con gran dolor hemos de incluirlo en el número de los inútiles. Dígalo Mutio que lo tiene aburrido a partidas... Con la de hoy van....

Wotan — Gran candidato en el clásico Perú; su preparación es completa; hoy se le hizo una partida suave con la monta del aprendiz García.

Pegaso — Fracasó muy feo en su último compromiso; hoy lo tendió en 700 metros el peón.

Cracker — Tras breve reposo cumple nuevamente sus ejercicios con toda regularidad; el de hoy fué en 800 metros con la monta del aprendiz García.

Sin Humo — Está muy lindo; en su primer encuentro ha de conducirse en forma honorable. El peón lo pasó en la partida de práctica

Juvenal — Siguen esperando un golpe y mientras tanto en privado sigue volando... Hoy hizo 800 metros con el peón muy bien.

Bizet — El autor de Carmen está casi listo y su rentrée ha sido anunciada para una de las próximas reuniones. Benvenutti lo pasó en 1000 metros y se condujo bien.

Rosa Fuego — Es una hija de Diamond Jubilée que ha corrido un par de carreras sin mayor éxito. El peón le dió corrida en la milla.

Lamas — El peón lo ensayó en la partida. Sigue bien.

Testún — También pasó mil metros con la monta de R. Rodríguez. Aún mantienen la esperanza en su ecurie. Son unos resignados, no hay duda.

CONTRA LOS VENDEDORES AMBULANTES

A fin de impedir la venta de artículos alimenticios adulterados, la municipalidad ha resuelto que, en lo sucesivo, cuando se encuentre algún vendedor ambulante con dichos artículos en mal estado, en vez de anotar su domicilio para aplicarle la multa correspondiente, se proceda con él como con los vendedores de leche, es decir, decomisándoles la mercadería.

Obedece esta resolución al hecho de que, con el procedimiento de la multa, las penas no se hacían efectivas por cambio de domicilio del infractor o dificultad en constatarlo debidamente.

MOVIMIENTO DE VAPORES

Tomaso di Savoia (Lloyd Sabaudo). Procedente de ésta, llegó ayer a Génova, sin novedad.

Garibaldi (Ligure Brasiliana). En viaje de Génova, salió ayer a las 6 p. m., de Santos; llegará el sábado por la mañana a la dársena norte; conduce 255 pasajeros, correspondencia y carga general.

Hollandia (Lloyd Real Holandés). En viaje de Buenos Aires para Amsterdam, debe llegar hoy a Falmouth.

Oronsa (Línea del Pacífico). Llegó hoy a las 9 a. m. a Pernambuco en viaje de Liverpool para el Pacífico; es esperado en Montevideo el 20 del corriente.

Orita (Línea del Pacífico). En viaje del Pacífico para Liverpool, salió el 9 de Punta Arenas; llegará el 15 a Montevideo.

Demerara (Mala Real Inglesa). Salió hoy de La Plata para Liverpool con pasajeros y carga.

León XIII (Transatlántica Española). Salió hoy de la dársena norte, para Bilbao, con pasajeros y carga.

Verdi (Lamport y Holt). Saldrá mañana de La Plata para Nueva York, con pasajeros y carga.

El vapor nacional **Paranaguá** llegó hoy a ésta procedente de Génova, con carga general.

Procedente de Dunquerke llegó el 10 a Cardiff el vapor nacional **Moinho Fluminense**, donde recibió el cargamento completo de carbón para Montevideo y Buenos Aires.

UNIFORMES DE EMPLEADOS DE TAMBOS

De acuerdo con un pedido formulado por el Centro de Propietarios de Tambos de la capital, la intendencia remitió hoy un mensaje a la comisión municipal solicitando que se sancione una ordenanza resolviendo el uso de una blusa cerrada, corta, o chaqueta blanca, para los empleados de los tambos. El pedido de la mencionada institución obedece al hecho de acercarse la estación fría, y los uniformes que se usan ahora no resguardan del frío a dichos empleados.

SEMILLAS DE

ALFALFA

Y

FORRAJES EN GENERAL

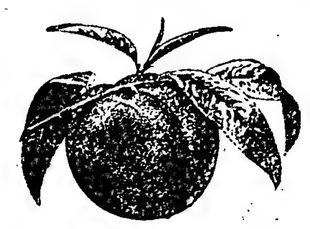

Marca registrada

Sociedad Anónima

VICENTE PELUFFO y Cía.

SEMILLAS y PLANTAS

ALSINA 623

588 v. Oct. 7

Ferrocarriles del Estado

RED DE TROCHA ANGOSTA

Servicio de pasajeros, encomiendas y cargas combinado con los ferrocarriles Central Córdoba y Central Argentino para las Sierras de Córdoba, provincias de Santa Fe, Córdoba, San Juan, La Rioja, Catamarca, Santiago del Estero, Tucumán, Salta, Jujuy y La Quiaca (frontera boliviana).

Servicio internacional con Bolivia vía La Quiaca.

La estación Embarcación del Central Norte (sobre el río Bermejo) terminal de la línea Oriente a Bolivia es la más a propósito de la Sierra (Bolivia).

Véase los horarios de trenes en las estaciones; por más datos a los jefes de estación, al gerente en Cruz del Eje para el Argentino del Norte, al gerente en Tucumán para el Central Norte o a la administración general (oficina de informes) Perú 672, Buenos Aires.

LUIS RAPELLI,
Administrador general.

289-v-ab 30

DEPORTES

YACHTING

TIGRE SAILING CLUB

En el triángulo oficial señalado en el Río de la Plata, frente a San Isidro, se disputarán dos interesantes regatas organizadas por el Tigre Sailing Club.

La primera se iniciará a la 1 p. m., por la copa Indio, donada por el señor O. V. Sansot. En esta prueba deben intervenir únicamente embarcaciones del tipo colleen, adjudicándosela definitivamente el capitán que la gane dos años seguidos o tres alternados.

El recorrido será de 12 millas. La segunda regata, de recorrido igual, dará comienzo a la 1.15, disputándose un premio donado por el señor A. N. Linares, tesorero honorario del club.

Hoy a las 5 vence el plazo para las inscripciones.

CLUB NAUTICO BELGRANO

El Club Náutico de Belgrano ha organizado para el próximo domingo dos regatas para embarcaciones matriculadas en el club y tripuladas por socios que habiéndose inscripto en regatas anteriores no hayan obtenido ningún primer premio.

El programa a desarrollarse es el siguiente:

Primera serie. Premio "Clausura", para embarcaciones matriculadas en el club. Distancia 12 millas. Premios: al primero, objeto de arte; al segundo, medalla de plata; al tercero, medalla de cobre.

Segunda serie. Por handicap para yates inscriptos en cubs que tengan adoptado el reglamento internacional de regatas. Distancia: 12 millas. Premios: al primero, medalla de plata dorada; al segundo, medalla de plata; al tercero, medalla de cobre.

Las inscripciones deberán dirigirse a la comisión de regatas, Moldes 2460.

LAWN-TENNIS

BUENOS AIRES LAWN TENNIS CLUB

Queda abierto el plazo para las inscripciones en torneo organizado por el Buenos Aires Lawn Tennis Club, reservado para parejas mixtas menores de 16 años, a disputarse durante el mes de mayo próximo.

Las inscripciones las recibe el tesorero honorario, señor R. W. Cassels, Maipú 271, hasta el día 17 del corriente, a las 6 p. m.

Varios aficionados invitados por el Lawn Tennis Club de Pocitos, de Montevideo, se trasladarán el sábado próximo a esta ciudad, a fin de disputar varios partidos de tennis.

El equipo argentino estará formado por los señores Urquiza, Anchorena, G. Mac Hardy y Alfredo y Jacinto Villegas Hamilton.

El equipo uruguayo estará formado por los aficionados J. R. Buck, W. Black, Eugenio Pieds Allen y S. Crocker.

COLOMBCFILA

SOCIEDAD LA ARGENTINA

Como anunciamos oportunamente, se llevó a cabo el domingo el concurso organizado por esta institución, para pichones, en el recorrido El Paraíso-Buenos Aires, de 203 kilómetros de distancia.

Correspondió el primer premio al palomar El Paraíso, del doctor Luis T. Galli.

El resultado general fué el siguiente:

Primero, palomar El Paraíso, de don Luis T. Galli, a las 9.09 47.

Segundo, palomar Guido y Spano, de don Luis Zelaya, a las 9.10 30.

Tercero, palomar Guido y Spano, de don Luis Zelaya, a las 9.10 32.

Cuarto, palomar Lincoln, de don Mario Pujol, a las 9.14 30.

Quinto, palomar El Patriota, de don Antonio M. Lofredo, a las 9.15 05.

CICLISMO

CLUB CICLISTA SAN CARLOS

El resultado de la carrera realizada el domingo último bajo el patrocinio de este club es el siguiente:

1.o Eduardo Pereyra; 2.o Victorio Bellini, a dos máquinas del primero; 3.o Antonio D'Loma, a media rueda del 2.o; 4.o A. Barrile; 5.o J. Zaffaroni.

El ganador empleó en cumplir la prueba 26 minutos y 3 segundos.

Fué fiscalizada la carrera por la siguiente comisión:

Jueces de salida: L. Bruno y J. Posenti; jueces volantes en motocicletas: B. Bascara y R. Ramírez; jueces de llegada: A. Medina y R. Del Grosso.

CLUB CICLISTAS UNIDOS

Esta noche, a las 9 p. m., en la secretaría social de este club, calle Corrientes 965, se cerrarán las inscripciones para participar en la carrera ciclista que organizan para el próximo domingo 16 sobre el trayecto Plaza del Congreso, Morón, Hurlingham, San Miguel, Pacheco, Canal de San Fernando y llegada a Núñez.

La mencionada prueba ha sido dividida en tres categorías, la primera para profesionales y las dos siguientes para amateurs de primera y segunda categoría.

BOX

VILLALBA V. ELIZALDE

El señor Alberto Festal, referee designado para dirigir este asalto de profesionales que debía realizarse el sábado próximo en Montevideo, ha sido entrevistado por el señor Elizalde, quien le manifestó que no tendrá lugar el match por cuanto el señor Villalba ha sostenido una pelea antes de la concertada, en la que fué derrotado, perdiendo el título de campeón uruguayo.

Objetó el señor Festal que en el contrato nada decía del campeón uruguayo y que solamente el señor Villalba aceptaba un desafío lanzado por Elizalde, con todas las condiciones que éste impuso, no obstante su condición de desafiante; pero el señor Elizalde resolvió no cumplir su contrato, alegando, además, que para dicha fecha tenía concertado otro asalto con el señor Galíndez en ésta, compromiso adquirido desde hace algunos días.

Hemos publicado hace poco tiempo la opinión de un autorizado boxeador, sobre lo que puede influir este deporte como escuela de carácter; pero los fundamentos del articulista, fallarían por su base si hubiera que tomarse como punto de mira al señor Elizalde.

VARIAS

ASOCIACION NACIONAL DE BOY SCOUTS

En los salones del Círculo Militar Argentino y bajo la presidencia del general Pablo Richieri, se reunieron ayer a las 6 p. m., los miembros electos del consejo nacional de Boy Scouts, con el propósito de elegir la nueva junta ejecutiva.

Como el número de los presentes era "quorum" suficiente, de acuerdo con el artículo 23 de los estatutos, el presidente, de acuerdo con los miembros del consejo, resolvió en consecuencia realizar la elección por mayoría absoluta de votos.

Efectuado el escrutinio, resultó electo por unanimidad, para el cargo de presidente, el general Pablo Richieri, el que renunció indeclinablemente el cargo, aduciendo en su favor el haber aceptado, según manifestó, transitoriamente estas funciones, mientras se reorganizaba la asociación y que una vez conseguido ese propósito, su presencia ya no se justificaba.

A pesar de haber insistido la asamblea repetidas veces para que la aceptase, rechazando la renuncia, como el electo adujera nuevas razones, fué aceptada.

Los demás miembros electos que compondrán la futura junta ejecutiva, son:

Vicepresidente 1.o, el señor Tomás Santa Coloma; vice 2.o, general Adolfo Arana; secretarios, doctor Teófilo I. Gatica e ingeniero mayor Raúl Barrera; tesorero, ingeniero Luis A. Huergo; protesorero, doctor Frank Soler; vocales, general Ramón Ruiz, coronel Teófilo T. Fernández, capitán de navío Luis Murature, Santiago Fitz Simón y doctor E. Homberk.

Efectuada una segunda elección y no obteniéndose mayoría absoluta para los cargos de presidente, cuatro vocales titulares, cuatro suplentes y tesorero, por renuncia del ingeniero Huergo, resolvióse, en consecuencia, pasar a cuarto intermedio hasta hoy a las 5 p. m., hora en que se proseguirá la elección.

KIMBERLEY A. C.

Hoy, a las 9 p. m., se reunirán en asamblea general extraordinaria los socios de esta institución en el local Uriarte 2434, realizándose el acto con el número de socios que concurran.

NOTAS EXTRANJERAS

ANECDOTAS DE PISTA

Jeffries tenía la costumbre de firmar sus contratos con algunos meses de anticipación; un mes antes del combate se acordaba de ello y calculaba que era ya tiempo de empezar el entrenamiento. Se pasaba una semana pensando en la trascendental medida a adoptar y otra en buscar qué lugar del mundo sería el más a propósito para su entrenamiento.

Un día más tarde, Jeffries no podía combatir en la fecha fijada; había enfermado o tenía una formidable luxación, o bien un oso le había mordido: palabras textuales.

En cierta ocasión debía disputar un combate contra Munroe. Por exigencias de Jeffries, fué aplazado para el 26. El 26 por la mañana el campeón del mundo exigió el 30. El día 30 Jeffries hizo saber que tenía una gran luxación en la rodilla. Trasladados el empresario y el manager de Munroe al lugar del entrenamiento de Jeffries, éste enseñó, efectivamente, una rodilla vendada y rellena de algodón, de manera que formaba el todo un enorme volumen.

El manager de Munroe quiso examinar la herida y empezó a deshacer el vendaje. Jeffries dió algunos gritos de dolor, y después, viendo que el otro no dejaba de quitar vendas, dió un terrible salto; no tenía la menor herida. Puede calcularse el furor de Munroe al comprender que se había entrenado inútilmente.

Después de muchas discusiones, se fijó el 26 de agosto para el contrato. Todo estaba ya listo, cuando surgió una nueva demanda de aplazamiento... ¡de Munroe! Por fin se pudo celebrar en esta fecha.

El combate debía comenzar a las nueve. Munroe no compareció hasta las diez. Dió comienzo a las once. El público se había cansado ya de esperar. El gran combate fué ganado por Jeffries en dos asaltos.

Ketchill, que murió asesinado en 1910, sostuvo su último combate contra Papke, al que ganó por puntos. El empresario preguntó después del encuentro, al segundo de Ketchill:

—Amigo, hoy Ketchill no ha producido gran impresión, ¿verdad?

El manager respondió:

—¡Estoy desesperado! ¡Ketchill se ha roto el os magnum!

Al observar la cara de desolación del manager, calculó el empresario que por lo menos el os magnum debería ser la espina dorsal. Calculad su sorpresa cuando apareció Ketchill con el brazo vendado.

A propósito de este mismo empresario y el mismo manager, este último tenía la deplorable costumbre de bailar en el despacho del primero y lo que es más sensible, el de conferenciar con amigos de otras poblaciones de asuntos sin interés y sin la menor importancia, dejando que el dueño del teléfono, que era el empresario, pagara la nota de gastos. Un día, desde San Francisco, el manager de referencia tuvo necesidad de llamar al aparato del empresario. Durante más de una hora le entretuvo éste hablándole de la lluvia y del buen tiempo, contándole historias, etcétera. Cuando el manager dejó el aparato, la nota de gasto apuntaba nada menos que 300 francos...

Por último, existen ejemplos de numerosos combatientes, feroces en la pista, que algún tiempo después se consagraron a predicar el amor, la paz y la fe, mientras otros ingresaban en moradas conventuales, buscando así un reposo. Ben Hogan, por ejemplo, ya no se presentaba calzando guantes de boxeo ante la multitud sedienta de emociones. Ahora se presentaba teniendo por pista un púlpito, desde donde, con voz dulcísima, entonaba plegarias, que los fieles siguen con la cadencia del mea culpa, mea culpa...

CRÓNICA RELIGIOSA

LAS OBRAS DE LUJAN

El informe del capellán de la basílica de Luján al obispo de La Plata, correspondiente a 1915, consigna los siguientes datos:

Se ha dado término al revoque de las bovedillas y pavimentación del triforium en la parte correspondiente al camarín; se ha proseguido la obra de la fachada en cuanto la piedra lo ha permitido; se han colocado los escalones de mármol en las gradas de la gran escalinata de acceso a la puerta mayor y se ha comenzado a levantar la sacristía detrás del ábside de la basílica, formando cuerpo separado de ella y dotándola de las necesarias comodidades y servicios que su uso exigen; habiéndose convertido en capilla de agonía del Señor el antiguo local habilitado como sacristía; capilla que se abrirá al culto público, tan luego pueda habilitarse la nueva sacristía.

De lo gastado en el corriente año, deduciendo el importe extraordinario de los armazones de hierro de las torres, queda en Luján, por concepto de materiales, mano de obra y sueldos, el 7.0 por ciento.

Desde 1890, en que se dió comienzo a las obras de la basílica hasta el 31 de diciembre de 1915, el total de las entradas ha sido de 2.929.493.20, y el total de las salidas, pesos 1.928.594.17.

Durante este año la caja arrojó el siguiente movimiento: existencia anterior, pesos 845.000; entradas en el año 1915, 140.612.03 pesos; total: pesos 141.457.09; salidas en el año 1915, pesos 140.558.06; superávit que pasa a 1915, pesos 899.03.

PINERAL
EL MEJOR APERITIVO

LAS CONFERENCIAS EN LAS VICTORIAS

Varios centenares de hombres asistieron a la comunión general con que fué clausurada la serie de conferencias del P. Pilken en la iglesia de las Victorias.

Las disertaciones de este predicador redentorista han producido pues abundante fruto.

Ellas se han caracterizado, a su vez, por la claridad de la exposición y el vigor del concepto, mereciendo unánimes elogios.

Durante la misa de comunión a que nos referimos, fué necesario hacer salir a las señoras de la iglesia para dar lugar a la concurrencia de hombres.

Por la noche del mismo día, dió la bendición papal el obispo de Catamarca, monseñor Piedrabuena.

EN NUEVA POMPEYA

Mañana jueves tendrán lugar los cultos eucarísticos que las obras establecidas en el santuario dedican a Jesús Sacramentado todos los jueves del año.

A las 7.15 a. m., exposición del Santísimo, misa y preparación para la comunión. Por la tarde a las 4, exposición, rosario, ejercicio de la Hora Santa y bendición.

La devoción de los quince sábados de preparación para la fiesta de la súplica de Nuestra Señora del Rosario de Pompeya se hace todos los sábados en la misa de las 8 a. m.

EN LA IGLESIA DEL SALVADOR

La congregación de la Buena Muerte, celebrará el sábado 15 del corriente, a las ocho de la mañana, la comunión de regla para señoras, a fin de ganar la indulgencia plenaria concedida por los Sumos Pontífices.

El domingo 16 del mismo, y a las 7.15 de la mañana, habrá para señoras.

Por la tarde, a las 4, tendrá lúgar el ejercicio acostumbrado, con sermón por el presbítero Pedro Colom S. J., y bendición con el Santísimo.

CONFERENCIAS EN BELGRANO

Atraen numerosa concurrencia las conferencias para hombres solamente que desde el domingo se realizan en la iglesia parroquial de Belgrano, las que están a cargo del padre José Johannemann y continuarán hasta el 16 todas las noches, a las 8.30.

Anoche disertó sobre el tema religión y moralidad; hoy, sobre El dogma más combatido; mañana, La institución más perseguida: el viernes, Libertad y esclavitud; el sábado, Sabiduría cristiana, y el domingo, Heroísmo cristiano.

CULTOS DE SEMANA SANTA

Metropolitana

Domingo de Ramos — A las 9 bendición de palmas y pontifical.

Miércoles — A las 9, ceremonia de la reseña por el arzobispo; a las 4 p. m., maitines cantados.

Jueves — A las 9, pontifical, consagración de los santos óleos, procesión del Santísimo, vísperas y denudación de altares; a las 3 p. m., ceremonia del lavatorio de los pies con sermón por el presbítero Florio Olivari; a las 4, maitines cantados; a las 8.30, sermón de Institución del Santísimo Sacramento, por el padre Manuel Solá.

Viernes — A las 9, oficios, procesión y vísperas; a la 1 p. m., rezo de las siete palabras y sermón de agonía por el padre Manuel Solá; a las 4 p. m., maitines cantados; a las 8.30 p. m., sermón de Soledad, por el presbítero José Casasola.

Sábado — A las 9, oficios, pontifical y vísperas.

Domingo de Pascua — A las 9, pontifical y bendición papal, exposición y procesión, con el Santísimo, presidida por el arzobispo.

El coro comenzará todos los días por los canónigos y capellanes, a las 8.30 a. m.

San Francisco Javier

Domingo de Ramos.—A las 9.30 a. m. bendición solemne de palmas y olivos. A las nueve terminación de los santos ejercicios y bendición papal para lucrar la indulgencia plenaria.

Lunes, martes y miércoles santo.—Por la noche a las 8, vía crucis solemne y sermón por los RR. PP. Jesús Calvo y José Celano.

Jueves Santo.—Desde las 6 a. m. cada media hora se dará la comunión. A las 10 misa solemne y apertura del monumento. A las 3, rezo de la Hora Santa. A las 8.30 p. m. maitines y laudes cantados y sermón de institución por el cura vicario.

Viernes Santo.—A las 8 a. m., canto de pasión, procesión al monumento y adoración de la santa cruz. A las 1 p. m., sermón de las siete palabras por el cura vicario, terminado el cual comenzará la solemne vía crucis que recorrerá las calles Serrano y Costa Rica, Gurruchaga, Soler, volviendo por Serrano. A las 8.30 p. m., maitines y laudes. Sermón de soledad por el cura vicario.

Sábado Santo.—A las 8.30 a. m. oficios, bendición del cirio y pila bautismal. A las 9.30 de la mañana misa solemne de gloria.

Domingo de resurrección.—A las 10 a. m. misa solemne y sermón.

Basílica de San José de Flores

Viernes 14 de abril.—A las 4 p. m. rosario, terminación del septenario de Dolores, vía crucis, sermón y canto del Perdón.

Domingo de ramos.—A las 8.30, oficios, bendición de los ramos, procesión y misas solemne con Pasio cantado. Por la tarde a las 4, rosario, trisagio y bendición con el Santísimo Sacramento.

Lunes y martes santo.—Misas de 7 a 10. Por la tarde a las 4, rosario, lectura espiritual, vía crucis y canto del Perdón.

Miércoles santo.—Se oirán confesiones todo el día hasta las 5 p. m.

Jueves santo—A las 8.30, misa solemne y procesión al monumento. Por la tarde a las 4, piadoso ejercicio de la Hora Santa. A las 5, sermón de institución por el presbítero doctor Pablo F. Laucello, cura rector de la parroquia de Nuestra Señora de la Candelaria.

La iglesia permanecerá abierta hasta las 7.30 el jueves y viernes santo.

Viernes santo.—A las 8.30, oficios y adoración de la Santa Cruz. Por la tarde a la 1.15, lectura de las siete palabras, cánticos y sermón de agonía por el R. P. Otón, redentorista. A las 4, maitines y laudes y sermón de soledad por el R. P. Juan Isern, de la Compañía de Jesús.

Sábado santo.—A las 8.30, oficio, bendición del fuego, cirio pascual, consagración de la pila bautismal y misa de gloria. Se oirán confesiones hasta las 5.30 p. m.

Domingo de resurrección.—Habrá misas desde las 6 hasta la 1 menos a las 12. A las 7, misa de comunión general. A las 9, misa solemne con sermón. Por la tarde a las 4.30, rosario y bendición con el Santísimo Sacramento.

San Ignacio

Domingo de ramos.—A las 9, bendición solemne de palmas y olivos, procesión y misa cantada. En este día el sermón será a las 5 de la tarde.

Miércoles santo.—A las 9, misa solemne, cantada y procesión del Santísimo al monumento. Por la noche a las 7, maitines.

Viernes santo.—A las 9, divinos oficios. Por la tarde a la 1.30, lectura de las siete palabras, alternada con cánticos y sermón de agonía por el presbítero doctor Fasolino. Por la noche a las 7, maitines.

Sábado santo.—A las 9, bendición del fuego y cirio pascual, canto de las profecías y consagración de la fuente bautismal, letanías de todos los santos, terminando con la misa de gloria.

Domingo de pascua.—A las 10, misa cantada de gloria y sermón, después del primer Evangelio, por el presbítero Serrano.

DERECHO CONSTITUCIONAL
Apuntes taquigráficos tomados en la cátedra del Dr. José Nicolás Matienzo.
APARECERÁ EN BREVE

La Cerveza
QUILMES
es la mejor

CASA BAJA sin altos, 4 o 5 habitaciones y demás comodidades, en radio de Palermo de Plaza Italia para el centro necesito.—T. B.
ADMINISTRACION DE ESTE DIARIO

Folletín de LA EPOCA

TRISTAN BERNARD

EL PUÑAL MALAYO

—¿Pero qué prisa tiene usted, señor Gambard? ¡Siéntese usted otro ratito!

—Es que van a dar las diez, señor Mutier.

—¿Y qué importa? El mercado no se cierra hasta el medio día; tiene usted tiempo de sobra.

—Cierto; pero es el caso que estoy citado con mi mujer a la puerta de la tienda de modas.

—¡Oh! Entonces, si su señora está en esa tienda, puede usted asegurar que no se impacientará mucho esperándole. Me gustaría que viera usted a mi hijo antes de salir de aquí.

—¿Con que es cierto que ha vuelto de París? Estará usted muy contento. ¿Ha terminado ya por completo sus estudios?

—Sí; ya le tenemos hecho todo un señor doctor en Derecho. Su madre está que no cabe en su pellejo de satisfecha; pero yo, en cambio, no sé qué le diga a usted. Le encuentro demasiado parisiense. Ha hecho toda la carrera siempre en compañía de artistas. Ha traído unas ideas que no me hacen maldita la gracia. Sostiene teorías tan extrañas acerca de la honradez, de la propiedad, de la justicia... Ayer, en la mesa, sin ir más lejos, le aseguro a usted que si no llega a ser mi hijo, al oir las cosas que decía, le hubiese puesto de patitas en la calle. Tuve, de todos modos, que contenerme para no darle un par de cachetes. Además, me temo que se haya dejado en París algún enredo. Lo cierto es que me está gastando un dineral. Yo continuamente le estoy dando dinero, pues no le basta, y no cesa de rondar a su madre para sacarle lo que pueda... Se retira muy tarde, y cuesta Dios y ayuda hacerle levantar por la mañana. En fin, su conducta es desastrosa. Si quiere llegar a ser algo en su carrera, tendrá que variar por completo y tomar otros caminos.

—Según tengo entendido, usted quiere que sea magistrado.

—Pues por ahora dice que no; pero, en fin, esperamos convencerle con el tiempo.

—¿Sabe usted que el hijo de Megnin ha venido aquí de juez?

—Sí, ya lo sé. Ha sido condiscípulo de mi hijo. Ese sí que parece que es un muchacho serio y formal.

—¿Quién, el hijo de Megnin? ¡Ese es capaz de condenar a su padre! Con él no se podrá echar tierra a un escándalo, como el del colegio, el año pasado... ¡Diantre, señor Mutier, las diez y cuarto! Ahora sí que no puedo detenerme más tiempo, querido... ¡Calla, qué panoplia más bonita tiene usted!

—No es mala. Pero la que tengo abajo, en mi gabinete, es mucho más interesante. Bajaré con usted para enseñársela. Y le enseñaré a usted también un puñal malayo que tengo desde hace dos días. Figúrese usted que pasó por aquí... ¿Cuándo fué?, sí, anteayer, justo, eso es, una especie de marinero de no sé qué tierras que iba cargado con infinidad de objetos exóticos. Le compré un arma que él llamaba puñal malayo. ¿Lo es en efecto? No lo sé; de todos modos, es un objeto muy curioso. Yo lo había visto ya dibujado en un libro; pero no sabía que existiese realmente. Cuando el puñal ha penetrado en la carne, se aprieta un resorte y entonces la hoja se divide en varias partes, y al sacar el arma queda una herida que presenta la forma de un cruz... Bajemos... Ahora lo verá usted. Cuidado con los últimos escalones, pues el gabinete está casi a oscuras. La panoplia está cerca de la ventana... ¿qué es esto?

—¿Qué le ocurre a usted?

—¡Hombre, es extraordinaria la cosa!

—Pero, ¿qué pasa?

—¡Que no está el puñal malayo! ¿Quién lo habrá cogido de aquí? ¡Hay que poner esto en claro, diantre!

—Mire usted no sea que se haya caído al suelo, señor Mutier. Tal vez estuviesen flojos los clavos que lo sostenían.

—No, los clavos están fijos y en el suelo no hay objeto alguno. ¡Nada, nada, es preciso poner esto en claro!

—Le dejo a usted, señor Mutier.

—Pues hasta la vista, señor Gambard... ¡Justina! ¡Justina!... Calla, ¿es usted, Clemencia? ¿Y justina, dónde está?

—Justina está en el jardín con la señora, y yo acabo de llegar de la plaza.

—¿Pero qué le pasa a usted? Parece que está usted como asustada.

—Hay para estarlo, señor; Ha ocurido una desgracia espantosa. Esa señora del castillo, amiga de ustedes...

—¿Qué le pasa?

—Que ha sido asesinada en su parque ayer noche, a eso de las nueve. El jardinero oyó un grito, y cuando llegó se la encontró muerta... No se sabe quién la ha matado; pero debe de haber sido un bandido, terrible... Figúrese usted, señor, que tenía así, en el pecho, una herida en forma de cruz... ¿Qué tiene usted, señor?

—Nada, la muerte de esa señora... que me ha impresionado... ¿Lo sabe la señorita?

—Aún no.

—Pues no le diga usted nada. La emocionaría demasiado.

—Es verdad... ¡Y con el disgusto que tiene ya la pobre... ¡No sé si haré bien en decírselo a usted... El señorito Luciano...

—Bueno, ¿qué?... ¿Qué le pasa al señorito Luciano?...

—Que no ha venido a dormir esta noche... ¿Pero qué es lo que le ocurre a usted, señor?

—No lo sé... Siento oprimido el corazón... Desde esta mañana... desde ayer, estoy así.

—¿Por qué no se acuesta usted?

—Sí, sí; ahora voy.

—Apóyese usted en mí.

—No, no; déjeme usted.

—¡Pero si apenas puede usted tenerse en pie!... ¿Ve usted? ¿Lo está usted viendo?... Siéntese aquí, en este sillón... ¿Se encuentra usted ya mejor?

—Sí, sí.

—Estoy segura de que todo es por el señorito Luciano...

—¡Qué ha de ser! Estoy así desde ayer.

—Voy a llamar a la señora.

—No, no; déjela usted en paz.

—Precisamente aquí viene. Señora, el señor se ha puesto malo.

—No, mujer, no... no es nada. No le hagas caso... Váyase usted a la cocina.

—Señora, es que le he dicho que el señorito Luciano...

—¿Y quién le ha mandado a usted decir nada? Váyase... y métase usted en lo que le importe... ¡Váyase usted! ¡Es insoportable esta mujer! ¿Qué es lo que te ha dicho? ¿Qué Luciano?...

—Sí... Eso es lo que me ha disgustado... Ya no me encontraba bien del todo...

—Pues a mí no es que falte a casa alguna noche lo que me sabe mal... al fin y al cabo un muchacho de su edad...; pero te confieso que ahora a veces con un misterio que me inquieta mucho... —Si te dijese que hace un momento ha entrado con precaución... El no me ha visto; pero yo le he visto acercarse a la panoplia y colgar con precaución una cosa en un clavo... ¿Pero qué te pasa, Edmundo! ¡Estás blanco como la cera!

—Nada, nada... El malestar de hace poco... que me vuelve... Vete... prefiero quedarme solo...

—¡No faltaba más!... ¿Te voy a dejar solo cuando estás enfermos?...

—Te aseguro que no es nada. Estoy nervioso, y sólo el ver que se ocupan de mí me exaspera, me saca de tino... Vete, te lo ruego.

—¡Oh! Me da miedo verte así... ¿Usted otra vez Clemencia? ¿Qué quiere usted?

—Es que pregunta por el señor.

—¿Y no sabe usted que el señor está enfermo?

—Es el señor Megnin, el juez.

—Pues dígale que el señor está malo.... Voy a ver qué quiere.

—No; no. Dígale usted que pase aquí. ¿No ha oído usted, Clemencia? Pues vaya usted... Y tú, déjanos solos.

—¡Qué manera de hablarme!

—Perdóname... Te lo suplico, dejarnos solos. Quizás tenga que hablarme confidencialmente y tu presencia puede cohibirle.

—No sé qué es lo que te pasa, Edmundo... Me das miedo... Entre usted, señor Megnin. Le dejo a usted con mi marido. Hasta luego.

—Señor juez, he preferido que mi señora no estuviese presente...

—¿Ha visto usted ya a su hijo, señor Mutier?

—Aún no.

—Pero, ¿está usted enterado del asesinato del castillo?

—Sí.

—Todo el pueblo lo sabe ya. Es extraordinario cómo se divulgan aquí las cosas... ¿Entonces no le habrá dicho a usted nada su hijo?

—No.

—Me ha hecho un gran servicio en este asunto. Anoche cenamos juntos y estábamos en el teatro cuando fueron a buscarme... Pero, ¿qué tiene usted? ¿Está usted enfermo?... ¡Me mira usted de un modo!...

—Perdóneme usted... No sé si le he oído a usted bien... Estoy como aturdido... Decía usted que pasó toda la noche de ayer al lado de mi hijo, ¿no es esto?

—Sí, señor. Cuando fuero na buscarme, Luciano me acompañó al castillo. Al ver la herida exclamó:

"Esta herida ha sido hecha con un puñal malayo. Mi padre tiene un arma parecida en su panoplia".

Entonces vino aquí a buscar el arma con toda clase de precauciones, pues no quería despertarle a usted... Sobre todo, temía que se impresionase usted demasiado al saber de repente la noticia del crimen. Me dió las señas de un marino que le vendió a usted ese puñal, y que suponía que debería tener aún otros iguales. Ese hombre ha sido detenido a tres leguas de aquí. Ha confesado el crimen, pero me hace falta una declaración de usted... Aquí está su hijo... Mutier, tu padre está ya al corriente de todo... Se encuentra algo indispuesto.

—No, no es nada. Ha sido la impresión... Perdóneme usted que llore así tan tontamente... Es la impresión...

—¿Qué tienes, papá, qué tienes?

—Te aseguro que nada... Dame un beso, hijo mío.

FIN

MUNDO COMERCIAL

EXTERIOR

TRIGO

LIVERPOOL, abril 12. — El trigo tipo Rosario de Santa Fe, a flote, tuvo para la clausura de hoy el precio de 59 chelines por quarter. El precio obtenido en el cierre de ayer fué de 59 chelines por quarter.

NUEVA YORK, abril 12. — El trigo colorado americano, para entregar en mayo, alcanzó en las operaciones efectuadas hoy en este mercado, el precio de 127 1|2, centavos oro americano por bushel, siendo el precio de ayer para la entrega en la misma fecha, por bushel 127.

CHICAGO, abril 12. — Para las entregas de partidas de trigo colorado americano, a efectuarse en el mes de mayo, el precio de cotización obtenido en el día fué de 119 centavos oro americano por bushel, contra 117 3|4 que fué el precio de cierre de ayer.

Las remesas a entregar en el mes de julio alcanzaron por bushel, en la apertura de hoy el precio de 116 3|8. En el cierre de ayer se anotó el precio de 115 1|8.

El mercado para este cereal se mantiene firme.

MAIZ

LIVERPOOL, abril 12. — El maíz procedente del Río de la Plata, para entregar en el mes de abril y mayo, el precio de clausura que obtuvo hoy fué de 49|3 chelines por quarter.

Para el cierre de ayer la cotización que se registró fué de 48|9.

El maíz disponible, por cental, la apertura de hoy fué a 10|9, y la clausura de ayer a 10|6 chelines.

CHICAGO, abril 12. — Para el maíz mixto americano el precio de apertura anotado en el día por bushel y para ser entregado en el mes de mayo, fué de 75 3|8 centavos oro americano.

El precio de ayer registrado para este cereal, fué de 75 1|8.

LINO

CALCUTA, abril 12. — El lino para sus entregas a efectuarse en los meses de abril y mayo, se cotizó hoy al precio de 68|9 chelines por quarter de 410 libras. Cerró ayer a 69 chelines.

HULL, abril 12. — Lino para las entregas a efectuarse en los meses de abril y mayo, el precio obtenido en la apertura del día, por quarter de 416 libras, fué de 66 chelines.

DULUTH, abril 12. — El precio a que se vendió el lino para entregar en los meses de mayo y julio fué de 215 1|2, en centavos oro americano por bushel, siendo el precio de clausura con que se cotizó ayer de 215, en centavos oro americano por bushel.

Para las entregas en julio, la apertura registró el precio de 216 1|2.

Nota: — El quarter, medida inglesa, equivale a 250 kilogramos. El bushel, medida de peso americano, corresponden 35 kilogramos.

INFORMES DE LAS COSECHAS MUNDIALES

INDIA, abril 12. — Las entradas de trigo nuevo de las Provincias Unidas son de buena calidad, pero se producen en cantidad moderada y no se hacen ofertas de importancia. En cambio, las ofertas que se hacen por lino con considerables y los precios se mantienen con relativa firmeza.

AUSTRALIA, abril 12. — Las últimas lluvias caídas aquí, han sido considerablemente benéficas para la cosecha en general. Por el trigo no se hacen ofertas de importancia, siendo, por el momento, escasa su demanda.

RUSIA, abril 12. — La marcha de la cosecha de trigo primavera se presenta algo atrasada, pero a juzgar por lo que demuestra, el cereal será de condición inmejorable.

En las demás partes de Europa reina tiempo en general de la estación, pero el área sembrada, por causas que se explican, será considerablemente menor que la del año anterior.

INTERIOR

BOLSA DE COMERCIO

Primera rueda

Cédula Hipotecaria Argentina de 6 o|o, antigua emisión, al contado: 25.900 a 94.40.

Id. para mañana: 10.000 a 94.40, 40.000 a 94.50; totales 50.000.

Id. para fin de mes: 40.000 a 94.30, 30.000 a 94.20; total 70.000.

Cédula Hipotecaria Argentina de primera serie, nueva emisión al contado: 30.000 a 95.

Cédulas Nacionales de la serie J. al contado 2.000 a 94.

Id. de la serie K., al contado: 3.000 a 88.20

Bonos Municipales de Pavimentación, cupón trimestral, al contado: 2.000 a 75.50.

Id., cupón semestral, al contado: 4.700 a 71.90.

Deuda de la Provincia de Buenos Aires, de 6 o|o, 3a serie, al contado: 2.000 a 79.

Certificados Municipales de 7 o|o al contado: 9.600 a 91.30.

Id. para abril 14: 3.400 a 91.

Deuda Pública Interna de la Provincia de Mendoza, al contado: 8.000 a 70.

Empréstito de Conversión de 2 1|2 o|o, de la serie A., al contado: 5.000 a 31.40, 14.460 a 31.30; total 19.430.

Id. de la serie B., al contado: 40.000 a 31.30, 50.000 a 31.40, 1.500 a 3130; total 91.500.

Certificados 80 o|o del Banco El Hogar Argentino al contado: 122 a 159.

Puerto San Nicolás, al contado: 200 a 23.

MERCADO DE VACUNOS LINIERS

Como consecuencia de que las entradas continúan siendo de alguna importancia, las operaciones realizadas hoy en este mercado, se presentaron sumamente encalmadas, pues por otra parte, la demanda fué escasa debido a que algunas fábricas no han abstenido de operar momentáneamente, por ser poseedores de fuertes existencias de ganado.

Para porcinos, el mercado continúa con plaza sumamente floja, lo que originó a que quedara un buen número de cabezas, sin venderse, por falta de ofertas razonables.

La entrada de hoy en este mercado fué de 5028 cabezas, clasificadas en la siguiente forma: novillos 2860, vacas 1634, terneros 486 y 48 bueyes. Porcinos entraron 617.

Los precios corrientes de la mañana fueron los siguientes:

Bueyes para consumo	$ 84.— a 205.—
Novillos mest. esp. para frig.	" 215.— a 228.—
Id. id. para frigorífico	" 192.— a 210.—
Novillos gordos ídem	" 168.— a 185.—
Novillos para consumo	" 54.— a 165.—
Novillitos para consumo	" 22.— a 125.—
Vacas para frigorífico	" 157.— a 160.—
Vacas para consumo	" 40.— a 150.—
Vaquillonas para consumo	" 21.— a 114.—
Terneros para consumo	" 16.— a 69.—

Para porcinos los precios variaron entre $ 0.21 a 0.33 el kilo.

VENTAS DE HOY

Bargo, Lascurain y Etchegaray—	
36 novillos gordos Córdoba	158.—
4 novillos gordos Córdoba	160.—
Arzeno y Hnos. Fortunato B.—	
10 vacas especiales Lincoln	130.—
6 vacas carne gorda ídem	94.—
Arancet y Cía. Pedro—	
60 novillos gordos La Pampa	160.—
Accame y Bellini—	
4 novillos especiales Pergamino	200.—
10 novillitos excepcionales ídem	125.—
1 toro carne gorda Pergamnio	135.—
Amoretti Cayetano—	
4 novillos gordos G. Paz	160.—
6 vacas m. gordas ídem	120.—
Arizzi y Begue—	
10 novillitos m. gordos La Pampa	108.—
Bellocq e Hita—	
66 novillos gordos Lincoln	170.—
44 novillos gordos G. Belgrano	165.—
Bunge y Born—	
44 novillos criollos flacos C. de Areco	80.—
5 novillitos m. especiales Pringles	115.—
5 novillos m. gordos Pehuajó	185.—
Bracht y Cía.—	
10 novillos buena carne Laprida	90.50
5 novillitos arne gorda ídem	88.50
Chapar y Cía. Juan—	
9 novillos carne gorda Belgrano	145.—
3 vacas especiales Alsina	135.—
Chimondegui e hijo Domingo—	
14 vaquillonas arne gorda Tandil	80.—
9 vacas especiales Tandil	[illegible]0.—
Cucullu Felipe L.—	
1 novillo buena carne Santa Fe	93.—
10 vaquillonas carne gorda ídem	75.—
Curutchet Juan—	
22 novillos criollos carne gorda G. Belgrano	130.—
Crespo y Rodríguez—	
14 bueyes especiales Lincoln	205.—
3 novillos m. gordos Lincoln	175.—
5 otros carne gorda Santa Fe	142.—
4 novillos carne groda Córdoba	120.—
Devoto y Cía. Tomás—	
2 bueyes gordos Rivadavia	180.—
55 novillos carne gorda La Pampa	103.—
7 vacas gordas La Pampa	115.—
Cooperativa de Hacendados—	
14 novillos gordos Pehuajó	170.—
99 novillitos excepcionales íde	145.—
Crotto Hermanos—	
90 novillos carne gorla E. Ríos	115.—
Guillón y Cía. Rodolfo—	
13 bueyes carne gorda Entre Ríos	158.—
Gioja y Etchart—	
20 novillos carne gorda Salto	138.—
20 novillos carne gorda ídem	142.—
Lanús Florencio y Alfredo E.—	
47 novillos carne gorda La Pampa	140.—
47 novillos carne gorda ídem	135.—
Lanusse Pedro y Antonio—	
14 vacas carne gorda B. Blanca	104.—
1 toruno carne gorda Rauch	116.50
18 vacas especiales Rauch	132.50
14 vacas gordas Rauch	116.—
Lalor Juan—	
3 novillos carne gorda Pellegrini	123.50
5 vacas m. gordas ídem	125.50
80 novillos m. especiales Pergamino	228.—
3 novillitos flacos Bragado	24.50
44 novillos gordos Bragado	172.—
9 vacas gordas Bragado	111.—
Nale, Repetto y Cía.—	
51 novillos carne gorda Santa Fe	115.—
4 novillos carne gorda Córdoba	105.—
15 vacas carne gorda Córdoba	77.—
Oján y Cía. Francisco—	
67 novillos m. gordos Tandil	183.—
10 novillos gordos Rauch	170.—
Patrón Costas y Peró—	
23 novillos carne gorda La Madrid	155.—
56 vacas gordas La Madrid	116.—
Ruiz, Baldassarre y Cía.—	
15 novillos flacos Santa Fe	75.—
8 novillos flacos Santa Fe	52.—
Sansot Beltrán—	
44 vacas m. gordas La Pampa	123.—
44 novillos carne gorda ídem	121.—
5 vaquillonas buena carne ídem	58.—
Santamarina e hijo—	
10 novillos gordos Pellegrini	180.—
20 novillos carne gorda ídem	150.—
Salaberry y Bercetche—	
10 vacas arne gorda Santa Fe	86.50
15 vacas buena carne Santa Fe	68.—
15 vacas buena carne Santa Fe	64.—
11 vaquillonas buena carne ídem	67.50
15 vacas carne gorda Santa Fe	75.50
18 vaquillonas carne gorda Santa Fe	75.—
16 vaquillonas buena carne ídem	57.50
1 novillo flaco Santa Fe	65.—
4 novillos buena carne Santa Fe	90.—
18 novillitos carne gorda Santa Fe	87.—
20 novillitos buena carne Santa Fe	61.—
20 novillitos buena carne ídem	68.—
1 toro flaco Santa Fe	53.—
1 novillito carne gorda ídem	84.—
15 novillitos buena carne ídem	67.50
3 vacas excepcionales Villegas	150.—
2 vacas m. especiales ídem	138.—
2 vaas excepcionales ídem	157.50
2 vacas excepcionales Villegas	157.—
20 novillos gordos Villegas	161.—
10 vaquillonas flacas Ayacucho	26.—
15 vaquilinoas flacas Ayacucho	24.—
10 vaquillonas flacas Ayacucho	21.—
5 novillos m. especiales Cañuelas	215.—
45 novillos gordos Cañuelas	170.—
2 vacas carne gorda La Pampa	93.—
10 vacas carne gorda La Pampa	102.—
19 vaquillonas carne gorda La Pampa	87.50
18 vaquillonas carne gorda La Pampa	85.—
17 novillos carne gorda La Pampa	105.50
16 novillos carne gorda ídem	108.—
16 novillos buena carne Olavarría	92.—
11 vacas gordas Olavarría	112.—
10 vacas gordas Olavarría	115.50
12 terneros gordos La Pampa	68.—
12 terneros gordos La Pampa	58.—
12 terneros gordos La Pampa	60.—
8 vacas carne gorda La Pampa	74.—
16 vacas m. gordas La Pampa	124.—
13 vacas gordas La Pampa	111.—
15 vacas carne gorda La Pampa	78.—
16 vacas carne gorda La Pampa	71.—
1 vaquillona flaca La Pampa	25.—
Trelles José María—	
39 novillos especiales Caseros	192.—
48 vacas gordas Caseros	110.—
Thompson y Cía. Enrique A.—	
9 vacas carne gorda Pueyrredón	93.—
17 terneros gordos ídme	70.—
35 terneros gordos Pueyrredón	62.—
8 terneros gordos Pueyrredón	60.—
6 terneros buenos ídem	50.—
Urtazun e hijo Martín—	
24 novillos carne gorda Guaminí	141.—
Unzué, Alzaga y Cía.—	
18 novillos m. gordos Giles	175.—
Videla Hermanos y Cía.—	
27 novillitos buena carne Las Heras	60.—
18 novillitos buena carne Santa Fe	63.—
5 novillos carne gorda ídem	110.—

VENTAS DE CERDOS

	$ el kilo.
Cooperativa de Hacendados—	
40 cerdos buenos C. Tejedor	0.30
33 cerdos buenos Córdoba	0.33
Crespo y Rodríguez—	
28 cerdos flacos T. Lauquen	0.24
32 cerdos buenos ídem	0.30 1|2
Devoto y Cía. Tomás—	
20 cerdos regulares C. Tejedor	0.28
20 cerdos regulares ídem	0.29
De Leillis y Fages Hnos.—	
40 cerdos regulares Tosquita	0.29
30 cerdos especiales Córdoba	0.34
Gioja y Etchart—	
19 cerdos flacos Bolívar	0.23
41 cerdos regulares Caseros	0.29
60 cerdos regulares Pehuajó	0.27
Lanusse Pedro y Antonio—	
19 cerdos flacos Pila	0.31
18 cerdos m. especiales ídem	0.3[illegible]
Lalor Juan—	
45 cerdos flacos Santa Fe	0.24
64 cerdos flacos Santa Fe	0.24
Méndez Hnos. y Cía.—	
20 cerdos m. especiales 9 de Julio	0.2[illegible]
20 cerdos buenos ídem	0.31
Santamarina e hijos—	
20 cerdos buenos Bolívar	0.32
Salaberry y Bercetche—	
20 cerdos especiales Mrecedes	0.34
26 cerdos especiales Santa Fe	0.35
12 lechones buenoos 9 de Julio	5.— c|u
35 cerdos flacos 9 de Julio	0.22
13 cerdos flacos 9 de Julio	0.22
13 cerdos flacos 9 de Julio	0.24
19 cerdos regulares Mercedes	0.27
20 cerdos flacos Mercedes	0.26

MERCADO DE LANARES (TABLADA)

Con cotizaciones elevadas para todas las categorías de hacienda, se efectuaron hoy las transacciones en este mercado.

Es de hacer notar el interés y competencia con que efectúan los compradores sus operaciones, sobre todo en lotes de capones y ovejas especiales, los que se cotizan a precios bastante elevados.

La entrada del día fué de 20.140 animales, habiéndose vnedido durante la mañana 15.039 cabezas, repartidas en esta forma:

La Plata Cold Storage 3019, Compañía Sansinena 3108, La Blanca 3682, Argentino Central 2270, y 2960 para los matarifes locales.

Los precios extremos de la mañana fueron los siguientes:

Capones para frigorífico, desde	$ 8.— a 23.—
Id. para matadero	" 14.80 a 19.—
Ovejas para matadero	" 9.30 a 20.—
Borregos para matadero	" 5.50 a 17.50
Id. para frigorífico	" 7.40 a 12.40
Capones para invernada	" a 8.70

VENTAS DE HOY

Gibson Hermanos—	
90 capones Frigorífico Mechonqué	17.50
Matheu y Cía.—	
290 capones Frigorífico Pringles	16.50
72 capones Frigorífico ídem	17.50
Unzué Alzaga y Cía.—	
62 borregos Frigorífico Monzalvo	9.—
216 borregos Matadero Monzalvo	7.70
Palacios y Cía.—	
330 borregos Frigorífico Maza	10.30
Accame y Bellini—	
200 capones Frigorífico	16.30
Etcheverry y Cía. José—	
14 capones Matadero Castellanos	19.60
122 capones Frigorífico ídem	17.50
Casas José B.—	
95 capones Frigorífico Cañuelas	17.50
Anasagasti Juan—	
104 capones Frigorífico Ibáñez	14.80
76 ovejas Matadero ídem	12.90
Arancet y Cía. Pedro—	
209 borregos Frigorífico Anguil	12.40
80 borregos Frigorífico ídem	9.40
29 ovejas Matadero ídem	14.50
11 capones Frigorífico ídem	14.50
179 borregos Frigorífico La Gloria	9.20
21 ovejas Matadero ídem	13.70
Beazley M. y Rodolfo—	
540 capones Frigorífico G. Lavalle	19.—
Mihura Hermanos—	
116 ovejas Matadero Entre Ríos	9.30
13 capones Matadero ídem	8.80
21 borregos Matadero ídem	8.10
Frers Julián—	
89 capones Frigorífico Pirán	18.70
Dubox y Rivera Ocantos—	
76 capones Frigorífico C. Vidal	18.50
122 ovejas Matadero ídem	13.80
Calvo Nicolás A.—	
84 capones Frigorífico Vivoratá	17.—
Mantel y Cía.—	
440 capones Matadero G. Pico	8.50
Goñi e hijos, Ignacio—	
190 borregos Frigorífico Pico	8.70
Oján Francisco—	
46 capones Matadero Rauch	18.30
46 caponees Frigorífico ídem	17.—
Abello Serapio—	
120 capones Frigorífico De la Canal	18.40
10 capones Matadero ídem	15.—
Cucullu Felipe L.—	
70 cpaones Frigorífico Carmen	15.20
17 capones Matadero ídem	14.—
50 borrgeos Matadero Carmen	5.50
Paz Adolfo F.—	
270 capones Frigorífico C. Vidal	18.—
Martínez de Hoz Hnos.—	
55 capones Matadero 16 de Julio	21.—
253 capones Frigorífico 16 de Julio	18.20
Serantes Caime y Cía.—	
20 capones Matadero Colman	18.50
75 capones Frigorífico ídem	17.50
Nogueras y Avalos—	
79 capones Frigorífico De Bary	12.50
78 ovejas Matadero ídem	12.—
32 borregos Matadero De Bary	8.—
Otaegui y Cía. Modesto—	
140 capones Frigorífico Rauch	17.10
Lizarralde Hnos.—	
20 capones Matadero Sto. Spíritu	19.90
45 capones Frigorífico ídem	17.80
37 borregos Frigorífico ídem	12.—
29 capones Frigorífico ídem	16.—
19 ovejas Matadero ídem	14.70
Lanusse Pedro y Antonio—	
200 capones Frigorífico Chhapaleafú	18.30
179 capones Frigorífico Solanet	17.—
10 capones Matadero Solanet	12.40
98 capones Fdigorífico Casalinas	17.50
115 borregos Matadero Ibáñez	5.80
80 capones Frigorífico A. Corto	18.—
278 capones Frigorífico De Bary	15.70
12 capones Frigorífico Murature	14.—
38 ovejas Matadero ídem	14.50
59 borregos Frigorífico ídem	7.40
Devoto y Cía. Tomás—	
310 capones Frigorífico Pirán	15.70
200 capones Frigorífico ídem	13.70
205 caponees Matadero Entre Ríos	8.—
Urtazun e hijo Martín—	
391 capones Frigorífico Udaquiola	17.20
100 capones Frigorífico Udaquiloa	17.50
132 capones Frigorífico Pellegrin	14.—
102 ovejas Matadero ídem	13.80
166 borregos Frigorífico ídem	9.20
Lalor Juan—	
80 capones Invernada Udaquiola	8.70
10 borregos Frigorífico S. Eduardo	9.—
56 ovejas Matadero ídem	12.60
25 capones Frigorífico Ledesma	14.80
130 borregos Frigorífico Ledesma	9.—
60 capones Frigorífico La Chispa	17.50
16 borregos Frigorífico ídem	9.50
76 ovejas Matadero ídem	15.60
13 ovejas Matadero ídem	14.—
213 capones Frigorífico ídem	16.80
94 capones Frigorífico Vivoratá	18.40
Cooperativa de Hacendados—	
106 capones Frigorífico Pehuajó	14.30
15 capones Frigorífico Rodríguez	14.10
46 caponees Frigorífico Rodríguez	12.80
38 ovejas Matadero ídem	11.—
88 borregos Matadero Pehuajó	7.80
12 borregos Matadero ídem	8.50
Thompson y Cía. Enrique—	
66 capones Frigorífico Uriburu	17.50
11 capones Frigorífico ídem	16.50
17 ovejas Matadero ídem	18.30
70 ovejas Matadero Tagle	15.—
Salaberry y Bercetche—	
163 capones Frigorífico Pirán	17.—
20 ovejas Matadero Catriló	17.—
374 ovejas Matadero ídem	11.50
200 ovejas Matadero ídem	11.50
416 capones Frigorífico Las Armas	16.20
149 capones Frigorífico Las Armas	19.50
311 capones Frigorífico ídem	17.50
136 capones Frigorífico ídem	16.30
15 ovejas Frigorífico ídem	16.50
Nale Repetto y Cía.—	
19 ovejas Matadero Matanza	20.—
10 ovejas Matadero Matanza	15.30
Sansot Beltrán—	
90 capones Frigorífico 16 de Julio	14.—
45 borregos Matadero Lonquimay	17.50
99 borregos Matadero ídem	14.50
188 borregos Matadero ídem	12.80
50 borregos Matadero ídem	11.80
Arizzi y Begue—	
291 capones Frigorífico Cabo	17.—
Bargo, Lascurain y Etchegaray—	
252 capones Frigorífico Cacharí	15.50
200 capones Frigorífico ídem	16.—
144 capones Frigorífico Rauch	18.—
95 caponees Frigorífico ídem	16.60
Velaz y Cía. Angel—	
40 capones Matadero C. Vidal	23.—
76 capones Matadero ídem	20.—
55 capones Matadero ídem	20.—
400 capones Frigorífico Armas	18.—
32 ovejas Matadero C. Vidal	18.20
188 ovejas Matadero ídem	17.10
Lanús Florencio y A. E.—	
423 borregos Frigorífico Lonquimay	12.50
118 borregos Frigorífico Riglos	11.—
60 borregos Frigorífico Maza	9.—
56 ovejas Matadero ídem	11.60

REMATES DE ESTA NOCHE Y MAÑANA

Judiciales. — Inmuebles

Casa en Congreso 3791. Base. $ 11.733. Mañana, a las 3.30 p. m. — Faustino Mena.

—Campo en Luján, 782 hectáreas. Base. $ 111.529. Mañana, a las 2 p. m. — Varela y Rodríguez.

—Establecimiento de campo en San Martín: 4.873 hectáreas. Base. $ 406.197. Mañana, a las 3 p. m. — Lamas y Villarino.

—Casas en Canning y Berutti. Base. pesos 92.897. Mañana, a las 4 p. m. — Jorge N. Williams.

Banco Hipotecario Nacional

SUCURSAL CORDOBA

Campo en Totoral. 2.187 hectáreas. Hipoteca originaria, $ 78.000. Base. $ 95.000. Mañana, a las 2 p. m.

SUCURSAL SANTIAGO DEL ESTERO

Campo en Salovino. 10.500 hectáreas. Hipoteca originaria, $ 60.000. Base. $ 70.000. Mañana, a las 9 a. m.

Haciendas

1.200 vacunos y 430 lanares en Chascomús. Mañana, a las 12 m. — A. Bullrich y Cía.

—500 vacunos y 1.000 lanares en Zárate. Mañana, a la 1 p. m. — Eduardo Jolly.

Muebles

Cajas de hierro, pianola y juegos de todas clases. Hoy, a las 8 p. m. — Guerrico y Williams.

—Dormitorios, comedores, salas, etc. Hoy, a las 8 p. m. — Naón y Bustillo.

—Moblaje importado. Hoy, a las 8.30 p. m. — J. S. Segret y Cía.

—Habitaciones completas. Hoy, a las 8.30 p. m. — M. Villar Sáenz Peña y Vidal.

—Muebles de todas clases. Mañana, a las 8.30 p. m. — Pacheco y Recio.

—Moblaje de ocasión. Hoy, a las 8.30 p. m. — Carlos Tricavelli y Cía.

—Tapices, juegos de sala, etc. Hoy, a las 9 p. m. — Carlos Espejo y Cía.

—Rico moblaje. Hoy, a las 8.30 p. m. — Chenaut y Cía.

—Jarrones, tapicería, bibelot y toda clase de juegos. Hoy, a las 8.30 p. m. — B. Pianezzi.

—Moblaje importado. Mañana, a las 8.30 p. m. — Ramón Satorres.

—Dormitorios, salas, comedores, etc. Hoy, a las 8.30 p. m. — Rosa C. de Cabrera.

—Juegos de estilo. Hoy, a las 9 p. m. — Agustín P. Taurel y Cía.

Artículos generales

Restaurant, bar y billares. Mañana, a la 1 p. m. — Francisco E. Spina.

—Automóvil Panhard 24 H. P. Mañana, a las 3 p. m. — P. V. Jofre y Cía.

—Comestibles, bebidas, ferretería y artículos rurales. Mañana, a las 3 p. m. — Ayerza, Cullen y Seoane.

—Cigarrería, librería y juguetería. Mañana, a la 1.30 p. m. — Manuel Gutiérrez.

—Gran cantidad de mercaderías. Hoy, a las 9 p. m. — F. O. Fouiller y Cía.

—Confitería y pastelería. Mañana, a las 1 p. m. — Hector M. Verona.

—Existencias de almacén. Mañana, a las 2 p. m. — M. Amaral.

—Cloruro de cal, arroz y otros. Mañana, a las 2 p. m. — Esteban Bonorino.

—Librería y papelería. Mañana, a la 1.30 p. m. — Mazzarelli.

—Existencias de peluquería. Mañana, a las 2 p. m. — M. del Castillo y Pozo.

ADUANA

RECAUDACION

La aduana de la capital recaudó desde el 1.º de enero hasta la fecha por derecho de importación, almacenaje, eslingaje, sellos y adicionales, pesos 28.468.492.24 c|l.

Diferencia a favor del corriente año, pesos 4.573.657.77 c|l.

EXPORTACION DE PRODUCTOS DEL PAIS

Se han exportado en el día de ayer por el puerto de la capital los siguientes productos:

Para Montevideo: 1.40 bolsas papas, con 86.250 kilos; 1.700 bolsas afrechillo, con kilos 64.500.

Para Antonina: 7.550 bolsas harina, con 275.000 kilos.

Para Amsterdam: 11.379 bolsas trigo, con 726.202 kilos; 3.114.698 kilos de trigo a granel; 5.345 bolsas maíz, con 345.000 kilos; 1.710.000 kilos de maíz a granel; 190 fardos lana, con 80.917 kilos.

Para Bilbao: 10.800 bolsas trigo, con kilos 658.000; 4.500 bolsas maíz, con 270.000 kilos.

Para Burdeos: 1.500.000 kilos de avena a granel; 4.800 bolsas harina, con 395.000 kilos.

Para San Vicente, a órdenes: 3.860.000 kilos de trigo a granel; 2.070.000 kilos de maíz a granel.

MARÍTIMAS

Marea y viento

Desde las 6 hasta las 9 a. m. de hoy, según el semáforo del Riachuelo:

6 a. m., 20 pies: viento N. N. E.
7 a. m., 20 pies: viento N. N. E.
8 a. m., 20 pies 4 pulgadas: viento N. N. E.
9 a. m., 20 pies 4 pulgadas: viento N. N. E.
5 pies más en el Canal Norte.

Vapores esperados

Vapor nacional Novillo, de Paranaguá, en el dique 1, con carga, entró a las 8 a. m.

Id. nacional Paranaguá de Génova, en el dique 1, con carga.

Id. francés Bouganville, de El Havre, en el dique 3, con carga, entró a las 9 a. m.

Mañana: vapor inglés Harmonides, de Liverpool, en el dique 3, con carga.

Id. danés Vicking, de Copenhague, con carga.

Id. inglés Highland Wacht, de Liverpool, con carga.

Vapores a salir

Vapor español León XIII, de la dársena norte, para Bilbao, con pasajeros y carga.

Id. inglés Demerara, de La Plata para Liverpool, con pasajeros y carga, salió a las 11 a. m.

Id. noruego Radas, de la dársena sud para Rosario, a cargar.

Id. inglés Jersey Citty, del dique 3 para Las Palmas, a órdenes, con frutos.

Id. nacional Roma, de la dársena sud para Madryn y Comodoro Rivadavia, con pasajeros y carga, salió a las 3 p. m.

Id. noruego Wagama, del dique 1, para Nueva York, con frutos.

Id. griego otis, del dique 1 para Las Palmas, a órdenes, con frutos.

Id. noruego Melderskin, del dique 1 para Río de Janeiro, con frutos.

Id. nacional Toro, del dique 3 para Porto Alegre, con pasajeros y carga, salió a las 10.30 a. m.

Id. inglés Transport, del dique 1 para San Vicente, a órdenes, con frutos.

Vapores de los ríos

Llegaron: Ciudad de Buenos Aires y Cabo Santa María, de Montevideo.

Berna, de Asunción y escalas.

Salen: Luna, para Carmelo, salió a las 8 a. m.

Golondrina, para Gualeguaychú, salió a las 5 p. m.

Ciudad de Buenos Aires, a las 10 p. m. para Montevideo.

Línea de la costa sud

Roma, salió hoy de ésta para Madryn.

Asturiano, de ésta para Punta Arenas, salió hoy de Madryn.

Presidente Quintana, salió el 8 de ésta para Comodoro Rivadavia.

Pellegrini, en San Antonio.

Mascota, en ésta.

Argentino, de Punta Arenas para ésta llegará mañana.

Atlántico, en Ushuaia.

Quebracho Argentino, en ésta; saldrá el sábado para Patagones.

Camarones, de Río Gallegos para ésta, llegó ayer a Santa Cruz.

Unión, en ésta; saldrá hoy para Bahía Blanca.

Línea del Brasil

Novillo, procedente de Paranaguá llegó hoy a ésta.

Dálmata, en Paranaguá.

Ternero, en Río de Janeiro; saldrá el 15 para ésta, vacío.

Toro, salió hoy de ésta para Porto Alegre.

Jeanita, llegó el 9 a San Francisco.

Vaquillona, de La Plata para Porto Alegre, llegó el 11 a Río Grande.

Pomona, procedente de Porto Alegre llegó hoy a ésta.

Porvenir, en Paranaguá; saldrá el domingo para ésta.

Benjamín, procedente de Paranaguá llegará mañana a ésta.

Libertad, saldrá hoy de Ibicuy para Río de Janeiro.

Brasil, en ésta, cargando para Pelotas.

Posición de los vapores de pasajeros

De la Mala Real Inglesa

Araguaya, de ésta para Liverpool, salió el 28 de marzo de Río de Janeiro.

Amazón, en Liverpool desde el 20 de marzo.

Demerara, salió hoy de La Plata para Liverpool.

Desna, en Liverpool.

Darro, en Liverpool desde el 28.

Descado, en Liverpool desde el 23 de marzo.

Drina, salió el 10 de La Plata para Liverpool.

Victoria, del Pacífico para Liverpool, salió el 17 de marzo de Montevideo.

Orita, del Pacífico para Liverpool, salió el 9 de Punta Arenas; llegará a Montevideo el 15.

Oronsa, de Liverpool para el Pacífico, saldrá el 29 de Montevideo.

De Lamport y Holt

Byron, en ésta.

Vasari, salió el 30 de marzo de La Plata para Nueva York.

Vauban, en Nueva York.

Vestris, salió el 1.º de Nueva York para ésta.

Verdi, en ésta; saldrá el 13 para Nueva York.

De la Nelson Line

Highland Piper, salió ayer de La Plata para Londres.

Highland Rover, salió el 23 de marzo de Londres para ésta.

Highland Pride, salió el 30 de marzo de Londres para ésta.

Highland Scott, en ésta; saldrá el 18 para Londres.

Highland Loch, salió el 6 de Londres para ésta.

Highland Laddie, en Londres.

Highland Glen, salió el 14 de marzo de La Plata para Londres.

Highland Corrie, de La Plata para Londres, salió el 23 de marzo, a las 12 m., de Montevideo.

Del Lloyd Real Holandés

Frisia, de ésta para Amsterda, pasó el 11 por F. Noronha.

Hollandia, de ésta para Amsterdam, llegó el 9 a Lisboa.

Gelria, en Amsterdam.

Zeelandia, en Amsterdam.

De la Sud Atlantique

Sequana, de ésta para Burdeos, salió el 29 de marzo de Río de Janeiro.

Garonna, salió el 5 de Burdeos para ésta.

Samara, de Burdeos para ésta, salió el 31 de marzo de Dakar; llegará el 17.

Liger, de ésta para Burdeos, salió el 1.º de Río de Janeiro.

Flandre, en Burdeos.

De los Transportes Marítimos

Pampa, en Marsella desde el 5.

De la Trasatlántica Española

León XIII, salió hoy de ésta para Bilbao.

P. de Satrústegui, salió hoy de Bilbao para ésta.

Reina Victoria Eugenia, de ésta para Barcelona, pasó el 10 por el Ecuador.

Infanta Isabel de Borbón, de Barcelona para ésta, salió el 10, a las 4 a. m. de Tenerife.

De la línea Pinillos

Valbanera, en ésta; saldrá el 15 para Barcelona.

Catalina, en Barcelona.

Balmes, salió el 8 de Barcelona para ésta.

Del Lloyd Sabaudo

Tomaso di Savoia, de ésta para Génova, salió el 19 de marzo de Montevideo.

Principe di Udine, en ésta; saldrá el 17 para Génova.

De la Ligure Brasiliana

Garibaldi, salió el 22 de marzo de Génova para ésta.

Cavour, salió el 20 de marzo de ésta para Génova.

Del Lloyd Italiano

Indiana, en viaje de Génova para ésta, llegará el 20.

Entradas y salidas de buques de Ultramar habidas en el puerto de la capital, desde las 8 a. m. de ayer hasta las 8 a. m. de hoy.

Entradas: vapor nacional Novillo, id. danés Pilarstjerne, id. inglés Winifredian, id. id. Highland Scott, id. id. Bedeburn.

Salidas: vapor noruego Jethou, id. inglés Highland Scott. id. id. Bedeburn.

Rembrandt, barca noruega Socotra, vapor holandés Elizabeth.

Movimiento habido en el puerto de la capital en el día de ayer

Descargaron en dársenas y diques, 15 vapores; Riachuelo, 19 vapores.

Cargaron en dársenas y diques, 22 vapores; Riachuelo, 19 vapores.

Giros otorgados

Bougainville, dique 3, sección 3.ª, a descargar, por 7 días.

Pomona, dique 1, sección 1.ª, a descargar, por 5 días.

Brasil, dique 3, elevadores, a cargar, por 2 días.

G. Pueyrredón, Boca, sección removido, a cargar, por 4 días.

Polarstjerne, dársena sud, porte este, a descargar, por 12 días.

S. Chiara, Barracas ribera sud, frente al molino, por 4 días.

Río Quequén, Boca, sección removido, a cargar, por 4 días.

Mascota, dique 3, cabecera noroeste, por 10 días.

Benjamín, Barracas, frente a Peña, a descargar, por 6 días.

Inca, Boca, sección removido, a cargar, por 3 días.

D. Amalia, Barracas, frente a la Barraca Videla, a descargar, por 4 días.

Mercator, dique 1, sección 4.ª, a cargar, por 3 días.

Las Mercedes, Boca, frente a Cámera, a descargar, por 6 días.

Garibaldi, dársena norte, sección 5.ª, a embarcar, por 3 días.

Hilarius, dique 1, parte este, a cargar, por 3 días.

Vapores con correspondencia a salir

Hoy: vapor español León XIII, llevará correspondencia para Brasil, Australia, Nueva Zeelandia, Sud Africa, Canarias, Bélgica, Francia, Gran Bretaña, Suiza, Italia, Grecia, Egipto, España y Portugal; franqueo simple hasta la 1 p. m. y con alcance hasta las 7 p. m.

Mañana: vapor inglés Verdi, llevará correspondencia para Brasil, Antillas, Venezuela,

CASA VACCARO
ESTABLECIDA EN EL AÑO 1885
Para el Cambio General de Moneda y la compra y venta de Acciones y Títulos de renta Nacionales, Provinciales y Extranjeros, es la casa más recomendada de la República.
SEVERO VACCARO
AV. DE MAYO 646 - Buenos Aires

CROTTO Hnos.
CONSIGNATARIOS DE FRUTOS DEL PAIS HACIENDA Y CEREALES
708 - BELGRANO - 708
Casilla en Mataderos No. 19

Méjico, Cuba, Japón, Centro y Norte América; franqueo simple hasta las 8 a. m. y con alcance hasta las 7 p. m.

Abril 14: vapor inglés Orita, llevará correspondencia para Brasil, Canarias y Europa; franqueo simple hasta las 7 p. m. sin alcance.

Abril 15: vapor español Valbanera, llevará correspondencia para Brasil, Canarias y Europa; franqueo simple hasta las 8 a. m. y con alcance hasta las 7 p. m.

Vapores con correspondencia a llegar

Abril 15: vapor francés Samara, distribuirá correspondencia de Europa y Brasil hasta el 21 de marzo.

Pasajeros

Entre los pasajeros que saldrán hoy de La Plata en el vapor Demerara, figuran los siguientes:

Señor Harry M. Braunstein, señor José María Aldao, señora Anne Marie Croset, señor Eduardo García, señor Arturo García, señor Sotamatsu Kato, señor Charles E. Stecher, señor oland E. Hunt, Mrs. C. y D. Cutts, señora Jane C. K. Cowan, señorita Eadburgha J. H. Cowan, señor Percy F. Lucas, señor Stephen L. Cox, seor Erik G. Norling, señor W. B. Melville, señor Harry S. Whiting, señor Robert E. Baile y señora, señor Guy Ellington y señora, señor Henry H. Sherdan, señora Josephine Maud Beeston, señora Clara C. Hunt, señor Norman H. Colson, señor Willie G. Beeston, señora María dos Anjos, señoritas Beatriz e Ivette Rodríguez, señor Mario J. Rodríguez, señor Luis A. F. Aínezaga, señor Gabino García, señor Alexander Mitchell y señora, señor Stanley H. Chinton, señor William Mills, señora Sarah Mills, señora Jessie Hopkins, señorita Basia Handelmann, señor George Hopkins, señora Alice Smith, señor Edwin Lane y señora, señor Edwin R. Lane, señor James E. Nagington, señor Ernest E. Peel, señora Margarita Peel, señor John Ethelston, señorita Millicent Phyllis, seorita lorence M. C. Jones, señor y señora John W. Challen, señor Eric S. R. Challen, señor Stephen Leeslie Cox, señor William Liddell, señor Patrick Milane, señor Roger O'Donoghue, señor Alexander Henderson, señor Patrick M. Austin, señor John Ainscough, señor Frederick R. Wilson, señor Clarence W. Cladwell, señor Herbert D. Cladwell, señor Williams Leckie, señor Geo Chas Dodd, señor Gordon J. Dodd, señor Gordon Thos. Dodd, señor Edward Geo Rayment.

Prácticos de turno para los vapores de salida

Del puerto: 31 Pedro Bulle, 32 Rosario D'Antoni, 33 Salvador D'Antonio, 35 Miguel Siludaski, 36 Miguel Seferovich, 37 Melchor Tominkovich, 38 Vicente Damianich, 39 Salvador Fresone, 40 Joaquín Fabiano, 1 Santiago Tritti, 2 Miguel Guozden, 3 José Valenziano, 4 Cristóbal Grubinich.

De los ríos de la Plata, Paraná y Uruguay: 1 Pedro Maggio, 2 José Morando, 3 Nicolás Loncarizza, 4 Severino Dahl, 5 Juan Medanich, 6 Lorenzo Martorell, 7 Pedro Gaglio, 8 Antonio Bonsignore, 9 José Menchaca, 12 Juan Ramognino, 13 Teodoro Lawrow.

Manifiestos

El vapor italiano Principe di Udine, llegado procedente de Génova y escalas, trae la siguiente carga para esta plaza:

De Génova: 116 sacos castañas secas y 247 cajones higos secos para Gai Secondo; 82 cajones papel para la Casa de Moneda; 200 sacos semillas y 87 cajones higos secos para Querolo Hermanos y Cía.; 30 cajones piolin para R. y Amborsi; 201 cajones castañas cocidas para Gai Secondo; 23 cajones sardinas y atún en aceite para Ameris Hermanos; 1 cajones ácido tartárico para M. Gasparini; 70 cajones conservas para C. Lucioni y Cía.; 20 cajones atún en aceite y 100 cajones pastas alimenticias para F. y Sessariego; 17 cajones drogas para la Droguería Americana; 76 cajones cabo eléctrico y artículos goma, 79 bultos cubiertas automóviles para Pirelli y Cía.; 46 cajones libros para C. Appiani y Hermano; 300 sacos alfalfa para A. Cánepa; 12 cajones fonógrafos para M. Parodi; 9 cajones chocolate y 9 cajones sombreros para Gath y Chaves; 3.998 cajones vermouth para la Importadora de Productos Cinzano; 6 cajones esculturas y 12 cajones bronce y mármol elaborado para B. y Arzeno y Cía.; 35 cajones piolin para R. y Ambrossi; 500 cajones bitter, 500 cajones vino y 20 cajones conservas para L. Raggio y Hermanos; 22 cajones pimienta y 50 cajones conservas para A. Cánepa y Cía.; 212 rollos cabo para Benito Ros y Cía.; 894 rollos cabo para Meneghini y Cía.; 100 sacos castañas secas para Bossio y Camuyrano; 100 id. id. para M. y Sasso; 840 bultos varios, 5.026 cajones aceite, 543 cajones quesos, 1.417 hilo y tejidos lana y algodón, 3.012 sacos arroz y 1.017 cascos, bordalesas y cuarterolas vino para varios.

De Río de Janeiro: 10.000 ananás.

De Santos: 8.26 cachos bananas y 1.273 sacos café para varios.

ESPECTACULOS

TEATROS

COLON. — PLAZA LIBERTAD. — CONCESIONARIOS; F. Da Rosa y W. Mocchi. Temporada oficial de 1916. Empresa Da Rosa-Mocchi y Cía. Gran compañía lírica con el concurso de los distinguidos compositores, maestros Camilo Saint Saens, André Messager, Víctor Charpentier, Enrique Granados, Javier Leroux, Pascual De Rogatis. Director Comm. Gino Marinuzzi. Regisseur, Cav. Vitorio Mingardi. Elenco artístico: Sopranos: Rosina Storchio, Adelina Agostinelli, Mercedes Capsir, Vallin Pardo, Juliette Flora, Rosa Raisa mezzo-sopranos: Jacqueline Royer, Elvira Casazza, Emma Barsanti, Inés Canazzi; tenores: Giovanni Martinelli, Edoardo Di Giovanni, León Laffite, Tito Schipa, Aureliano Pertile; barítonos: Tita Ruffo, Giuseppe Danise, Amedeo Betazoni, Armando Grabbe; bajos, Gaudio Mansueto, Masini Pieralli, J. Jounet; primeras bailarinas: Inés Alba, Elena Battagi. Repertorio: Estrenos: "Goyescas", de Granados; "Beatrice", de Messager; "Prince Igor", de Borodine; "Cadeau de Noel", de Leroux; "La Batalla de Legnano", de Verdi; "Huemac", de Rogatis; "Sanson y Dalila", de Saint Saens; "Louise", de Charpentier; "Beatitudes" (oratorio), de Frank; y "Tanhauser", "Ugonotti", "Amleto", "Aida", "Traviata", "Rigoletto", "Ballo in Maschera", "Sonámbula", "Andrea Chenier", "Segroto di Susana", "Manón", "Fausto", "Carmen", "Barbero de Sevilla", "Faltasif", "Maestros Cantores", "Cavallere della Rossa", etc.

Queda abierto el abono a 50 funciones dividido en dos turnos de 25 cada uno y cinco conciertos sinfónicos a los siguientes precios: Palcos bajos y balcón con cuatro entradas 4700 $; palcos altos con 4 entradas, 2925; id. cazuela, 1525; id. galería 630; id. baignoires 1900; tertulia de platea, 440 $; cazuela primera fila, 210; otras filas 165; tertulia alta primera fila, 185 $; otras filas, 135 $; galería númerada, 85 $.

Abono a 12 matinés domingos y festivos: Palcos bajos y balcón, sin entradas 575 $; altos, 340 $; cazuela, 270 $; galería, 100 $; platea, 118 $; cazuela primera y segunda filas, 66 $; tercera fila, 55 $; tertulia alta primera fila, 55 $; otras filas, 47 $; galería numerada, 35 $.

Nota:—Desde el lunes 27 se atienden los pedidos de abonos nuevos.

ODEON. — ESMERALDA 367. — TEMPORADA DE 1916 — Compañía dramática de María Guerrero y Fernando Díaz de Mendoza y compañía francesa de Lucien Guitry. — En la fecha queda abierto el abono en la secretaría del teatro en la forma siguiente: Abono a 42 funciones de moda: Palcos bajos y balcón, sin entrada, 2775 $; palcos altos, sin entrada 900 $; tertulia de platea con entrada, 430 $; tertulia alta primera fila, con entrada, 215 $. Abono a 14 matinés en domingos y días festivos: Palcos bajos y balcón, sin entrada, 340 $; palcos altos, sin entrada, 160 $; tertulia de platea con entrada, 90 $; tertulia alta, primera fila, con entrada, 45 $.

ODEON. — ESMERALDA 367. — COMPAÑIA DE comedia española Amalia de Isaura y compañía de variedades. — Maestro director, Arturo de Isaura. — Hoy, a las 5 p. m.: HABLANDO SE ENTIENDE LA GENTE, bailes por Rosarito Vega, el humorista Rafael Arcos y canciones modernas por Amalia de Isaura. — Platea, 2 $. — A las 9: HABLANDO SE ENTIENDE LA GENTE. Rosarito Vega, debuto de Manolita Ruiz, Rafael Arcos, SIN PALABRAS, canciones por Amalia de Isaura. — Platea, 3 $.

COLISEO. — CHARCAS 1169. — COMPAÑIA LIRICA italiana. — Maestro concertador y director de orquesta, Bruno Mari. — Hoy, la ópera en tres actos: TOSCA. — Platea, 2.50 $.

COLISEO. — CHARCAS 1169. — COMPAÑIA ITALIANA de ópera cómica y operetas Caramba-Scognamiglio. — Director artístico y primer actor cómico, Cav. Enrique Valle. — Maestros concertadores y directores de orquesta: Vicente Bellezza y Enrique Giusti. — Primeras tiples: María Ivanis y Stefi Osilag. — Debuto de la compañía, en la última semana de abril. — Abono a 40 funciones selectas, en los días martes, jueves, viernes y domingos. Precio del abono a las 40 funciones, incluyendo las fiestas mayas y julias: Palcos bajos, sin entrada, 700 $; palcos balcón, id. id. 620 $; palcos altos, id. id. 400 $; platea con entrada, 140 $.

POLITEAMA ARGENTINO. — CORRIENTES 860.— Compañía lírica italiana. — Maestro concertador y director de orquesta. Cav. Antonio Marranti. — Hoy, la ópera en cuatro actos: LA BOHEME. — Platea, 2 $.

SAN MARTIN. — ESMERALDA 257. — EMPRESA Rey y Cía. — Tournée en Sud América y despedida de la célebre y eminente artista mundial Pastora Imperio y del notable concertista de guitarra Víctor Rojas. — Gran compañía de operetas, zarzuelas y comedias. — Primer actor y director, Elías Herrero. — Maestros concertadores y directores, José Suñé Tomás y Rafael Ortega. — Hoy a las 5.30 p. m.: EL DIA DE REYES, bailes y canciones por Pastora Imperio. — Platea, 1 $. — A las 9: EL SANTO DE LA ISIDRA, LA BUENA SOMBRA y bailes y canciones por Pastora Imperio. — Platea, 2.50 $.

COMEDIA. — C. PELLEGRINI 248. — COMPAÑIA de zarzuela dirigida por Miguel Lamas. — Hoy: a las 6 p. m.: EL BASTON DE ALCALDE y bailes por La Malagueñita. — A las 8.45 p. m.: LA CASA DE QUIROS y bailes por La Malagueñita, EL BASTON DE ALCALDE, AGUA DE NORIA y couplets y tonadillas por Lola Membrives. — Platea, 1 $ por sección.

El viernes estreno de la zarzuela en un acto: GANARSE LA MOZA.

APOLO. — CORRIENTES 1386. — EMPRESA, S. Giovannetti. — Compañía argentina de comedias bajo la dirección de Joaquín de Vedia. Primera actriz Camila Quiroga. Primer actor cómico Roberto Casaux. Primer actor Salvador Rosich. Primer actor de carácter Arceno Mary. — Hoy, debuto de la primera actriz Camila Quiroga: FUERA DE COMBATE, EL DIA DE LA FLOR. En los entreactos números de concierto por Gianneo. — Platea, 2.50 $.

ARGENTINO. — BARTOLOME MITRE 1440. — Empresa: F. Parravicini. — Compañía argentina Pablo Podestá-Florencio Parravicini. — Primera actriz de carácter, Orfilia Rico. — Dirección artística a cargo de Julio Sánchez Gardel. — Hoy: LA MAREA, MAMA CULEPINA. En los entreactos números de concierto por Gianneo. — Platea, 2.50 $.

NACIONAL. — CORRIENTES 960. — PRIMERA compañía nacional de zarzuelas, sainetes y revistas Vittone-Pomar. — Director artístico, Ulises Favaro. — Maestro concertador y director, José Carrilero. — Hoy: EL CABURE, BUENOS AIRES (Q. E. P. D.), PELUQUERIA Y CIGARRERIA (FOSFOROS GRATIS), LA GUARDIA DEL AUXILIAR.— Platea, 1 $ por sección.

BUENOS AIRES. — CANGALLO 1043. — COMPAÑIA Angelina Pagano. — Hoy: MARIA BLANCA, EL VUELO NUPCIAL. En los entreactos números de concierto por el violinista Miramonte. — Platea, 2 pesos.

NUEVO. — CORRIENTES 1540. — COMPAÑIA NACIONAL de comedias y zarzuelas Enrique Arellano. — Director artístico, Alberto Novión. — Maestros directores y concertadores: Arturo de Bassi y Antonio Podestá. — Figurando: Angela Tezada, Lea Conti, Laura Núñez, Ada Cornaro, Enrique Muiño, Elías Alipi. — Hoy: UNA PRESENTACION, LOS VIVIDORES, LUI (EL), MUSICA CRIOLLA. — Platea, 1 $ por sección.

MARCONI. — RIVADAVIA 2330. — COMPAÑIA española de operetas y zarzuelas Aida Arce. — Maestros directores: Samuel Arce y Carlos Pibernat. — Hoy, la opereta en tres actos: EL CONDE DE LUXEMBURGO. — Platea, 1.50 $.

AVENIDA. — AVENIDA DE MAYO 1222. — Compañía de operetas vienesas Esperanza Iris. — En la última semana de abril, debuto.

AVENIDA. — AVENIDA DE MAYO 1222. — COMPAÑIA dramática española Andrés Cordero. — Primera actriz, Sra. Soledad Pestalardo.—Por primera vez en este teatro la compañía Cordero recitará el drama LA PASION. Magnífica presentación. Rico vestuario y decorado. — 19a. temporada. — Próximamente debuto. — Platea, 1.60 $.

VICTORIA. — VICTORIA 1300. — COMPAÑIA DRAMÁTICA española Juan Domenech. El sábado 15, debuto, con el drama sacro: LA PASION Y MUERTE DE N. S. J. — Precios populares.

MAYO. — AVENIDA DE MAYO Y LIMA. — COMPAÑIA de zarzuela española. — Primeros actores y directores: José Palmada y Arsenio Perdiguero. — Maestro director y concertador de orquesta, Rafael Palacios — El viernes 14, debuto. Espectáculo por secciones.

MODERNO. — RIVADAVIA Y PARANA. — COMPAÑIA dramática española Clotilde Chico. — Primer actor y director: Norberto Chico de la Peña.— El jueves 13, debuto de la compañía. Estreno de la comedia en un acto GOLPE DE ESTADO y estreno de la comedia en tres actos EL AMOR TARDIO. — Platea, 1.50 $.

BATTAGLIA — (ANTES NACIONAL NORTE). — Santa Fe 1870. — Compañía israelita de operetas, comedias y dramas: Blum y Gutentag. — Hoy: EL TIGRE. — Platea, 1 $.

VARIEDADES. — PLAZA CONSTITUCION. — Compañía criolla de atracciones y variedades Reynaldi-Bebecito. — Hoy, la obra en tres actos: EL VIEJO MARTIN. — Platea, 1 $.

VARIEDADES Y CIRCOS

CASINO. — MAIPU 336. — COMPAÑIA DE VARIEDADES y atracciones. — Hoy: Debuto de Faico y Morita, famosos bailarines españoles. Rentrée del caballero Filip, célebre ventrílocuo, ilusionista y musical. Exito de Sataneja, Trío Randos, The Marbas y toda la compañía. — Entrada general, 1 $.

ROYAL THEATRE. — CORRIENTES 839. — COMPAÑIA nacional de revistas y comedias. — Dirección Bayón-Herrera. — Hoy: RIETE AGAPITO, LAS COSTUMBRES DE NERON, MUNDIAL MAGAZINE. — Platea, 1 $ por sección.

PARQUE JAPONES. — CALLAO Y PASEO DE Julio. — Temporada de Invierno. Abierto los sábados por la noche y domingos y feriados de tarde y noche. Atracciones sensacionales. Ferro Carril escénico, Las Olas, Canal Misterioso, Water Chute, Bobby, Aeroplano y Rueda Gigante. Grandes números de atracción en el Teatro Romano. — Entrada 1 $, con 2 vales gratuitos, uno para el teatro y una atracción. Menores de 10 años, $ 0.30 con teatro gratis.

PABELLON DE NOVEDADES. — CORRIENTES y Bermejo. — Compañía cómica-dramática cantante napolitana La Partenopea. — Dirigida por los artistas: Carlo Nunziata, Achille Rivelli y Alfredo De Cenzo. — Hoy, debuto de la primera actriz señorita Emilia Saleny. Estreno del drama en tres actos: GNESELLA L'ONORE DI UNA POPOLANA.— Platea, 1.50 $.

CIRCO ANSELMI. — CABILDO 2500, ESQUINA Monroe (Belgrano). — Compañía ecuestre, acrobática y de obras nacionales: Anselmi-Erramouspe.— Hoy: Variado programa, tomando parte todos los artistas. El drama LA VENGANZA DE UN OBRERO. — Platea, 1 $.

SKATING RINK L'AIGLON. — FLORIDA 146. — Patinaje sobre ruedas. Tres secciones diarias: mañana, tarde y noche. Gran banda Sesso.

CINEMATOGRAFOS

PALACE THEATRE. — CORRIENTES 757. — HOY función tarde y noche: Guerra ítalo-austriaca, Una historia de aparecidos. La pequeña heroína.

SELECT. — SUIPACHA 482. — HOY FUNCION tarde y noche: La marcha nupcial, por la Borelli.

EMPIRE THEATRE. — CORRIENTES Y MAIPU. — Hoy dos funciones. — Tarde: Los náufragos, La rueda infernal, Manolo en vacaciones. — Noche: Los náufragos, Hombre encadenado.

CINE OPERA. — CORRIENTES 848. — HOY FUNCION tarde y noche: Variado programa con estrenos.

SPLENDID THEATRE. — SANTA FE 1848. — HOY función tarde y noche: Las aventuras de Paulina. Una boda durante la revolución.

LAVALLE. — LAVALLE 921. — HOY FUNCION tarde y noche: La Esfinge.

ELECTRIC PALACE. — LAVALLE 836. — HOY función tarde y noche: Guerra ítalo-austriaca.

PETIT PALACE. — LIBERTAD 976. — HOY FUNCION: Una historia de aparecidos. La pequeña heroína.

SMART PALACE. — CORRIENTES 1279-1283. — Hoy función tade y noche: Tu amor me redime, Escarabajos le oro.

SOCIEDAD ARGENTINA DE MUSICA DE CAMARA. — Director artístico: León Fontova. Audición XLIX para el día 14 del actual, en el salón Smart Palace, Corrientes 1283, a las 9 y 1|2 en punto de la noche. — Programa: Mozart, Bach, Sibélieus, Pedrell C., Rachmaninoff, Borodin. — Palco con 4 entradas, $ 20; platea con entrada, $ 5; tertulia alta, $ 1.50.

CRYSTAL PALACE. — CORRIENTES 1550. — HOY función tarde y noche: La reliquia de la felicidad.

GRAN CINE RADIUM N.o 6. — RIVADAVIA 2970. — Hoy: tarde y noche. Variado programa con estrenos.

BRILLANT PALACE. — SARMIENTO 1755. — TOdos los días variados estrenos, de gran actualidad.

CINE NUEVO. — CANGALLO Y C. PELLEGRINI.— Hoy: Variado programa con grandes funciones y estrenos.

SELEC BERNARDO DE IRIGOYEN. — B. DE IRIgoyen 1400 — Hoy función tarde y noche: Variado programa con estrenos.

AVISOS POPULARES

DIEZ CENTAVOS POR PUBLICACION

TRABAJOS PEDIDOS

COCINERA QUE SEPA LAVAR, CON RECOMENDACIÓN, para corta familia, se necesita; Libertad 349, de 3 a 4 p. m.

COCINERA MUY COMPETENTE, SE NECESITA para casa de corta familia; Suipacha 119, cuarto piso.

COCINERA DE PROFESION Y MUCAMA, QUE sepan bien su oficio, se precisan; tratar de 4 a 5, en Ayacucho 495.

MUCAMA SERIA, FORMAL, DE 40 años, QUE sepa coser y planchar, se necesita con buenas recomendaciones; 25 de Mayo 577.

MUCHACHA DE 15 a 18 años, SE NECESITA CON recomendaciones; Rivadavia 6076.

MUCAMA SE PRECISA PARA COMEDOR Y otros quehaceres, sueldo 40 $, con cama y recomendaciones; Lavalle 2339.

SIRVIENTA SE NECESITA PARA CASA DE MATRIMONIO solo; Nicaragua 4715, departamento L.

SIRVIENTA SE NECESITA PARA TODO TRABAJO, con preferencia italiana; Pichincha 1493.

SE NECESITAN DOS SIRVIENTAS PARA EL SERVICIO de tres personas, una de ellas que sepa cocinar, sueldo 40 $; Juncal 3699.

TRABAJOS OFRECIDOS

COCINERO ITALIANO, MUY LIMPIO, SE OFRECE con buenos informes, para casa de familia; Sarmiento 1843.

COCINERO DE PROFESION, PASTELERO Y REPOSTERO se ofrece con buenas recomendaciones; Libertad 990.

CORREDOR O COMISIONISTA CON MUY BUENAS relaciones en toda la provincia de Entre Ríos se ofrece, y da referencias de primer orden. Dirigirse por carta a Jorge Domínguez, Concepción del Uruguay, Entre Ríos. perm.

COCINERA DE PROFESION, SE OFRECE CON óptimas recomendaciones; Junín 1014.

JOVEN ARGENTINO DE 30 años, CON PRACTICA en el comercio, se ofrece sin pdetensiones, inmejorables referencias, dirigirse por carta o personalmente a G. P. O., Güemes 3592. 611 v. Abril 13.

MUCAMO GENERAL Y RECOMENDADO, SE ofrece sin pretensiones; Viamonte 748.

MUCAMA Y COCINERA SE OFRECEN PARA campo, saben cumplir sus obligaciones; Rioja 485.

MUCAMO JOVEN, MUY PROLIJO Y RECOMENdado, con frac y smocking, buena ropa negra se ofrece, R. Peña 358.

SE OFRECE COCINERA PARA HOMBRE SOLO, presona formal, sabiendo su oficio, sabe leer y escribir; Florida 929.

SE OFRECEN COCINERA JOVEN Y MUCAMA GEneral con buenas referencias y que saben cumplir con su obligación, Ayacucho 736.

TAPICERO FRANCES RECOMENDADO SE OFRECE para casas de familias, hace toda clase de trabajo, especialidad en cortinados, muebles, fundas y tapizar paredes. Precios módicos, Canning 488. U. T. 2013, Mitre.

VENTAS VARIAS

MAQUINA ROTATIVA PARA HACER CIRCULAres (mimeografo) con contador automático y máquina escribir "Monarch", ambas en perfecto estado vendo de ocasión, Maipú 462 3er. patio.

ALQUILER DE CASAS

PIEZA ALQUILASE PERSONAS MAYORES, LUZ eléctrica, baño, comodidades, Dpto. 3. Charcas 1532. $ 15.

PIEZAS LINDAS Y MUY BARATAS. UN HERMOso salón con gran balcón (6 metros por 7 1|2) por 70 pesos se alquilan. Belgrano 426.

ESPLENDIDAS HABITACIONES PARA ESCRITOrios y para familias. Salitas con balcón (1er. y 2.o pisos), aireadas y con luz eléctrica. Alquileres baratos. Casa seria, Belgrano 426.

Automóviles y carruajes para paseo

SERVICIOS FUNEBRES

IRIBARNE & Cía.

Casa central: TACUARI 344

TELÉFONOS: U. Telef. 446 y 7513. Libertad—Coop. 652, Central

NO CONFUNDIR

AVISOS FUNEBRES

MISAS Y FUNERALES

✝ LUISA M. DE LEE. — (q. e. p. d.) — Falleció el 13 de abril de 1915, confortada con los auxilios de la santa religión y la bendición papal. — Su esposo Manuel J. Lee; su hermana Natalia M. de Gudiño; su hermano político Celestino Gudiño, sus sobrinos Lolita Pita, Zoraida y Nélida Gudiño y demás deudos invitan a sus relaciones a las misas de cabo de año que en sufragio de su alma se celebrarán en la iglesia de Nuestra Señora de la Concepción el jueves 13 de abril, a las 10.30 a. m. El duelo se despedirá por tarjeta.

✝ JUAN B. RAFFO. — (q. e. p. d.) — Falleció el 13 de abril de 1914. — La familia invita a sus relaciones al funeral que por el eterno descanso de su alma se oficiará en la iglesia de Nuestra Señora de Balvanera, el jueves 13 de abril a las 10 a. m. Unica invitación. El duelo se despedirá por tarjeta.

✝ JOSEFA MONTIEL DE CORREA. — (q. e. p. d.) — Falleció el 14 de abril de 1913. — CAMILA CORREA DE GOYENECHE. — (q. e. p. d.) — Falleció el 4 de diciembre de 1909. — La familia agradecerá a sus relaciones quieran acompañarla a las misas que se celebrarán en la iglesia del Carmelo el viernes 14 a las 10 a. m.

✝ CARMEN PLAZA MONTERO DE MULHALL.— (q. e. p. d.) — Falleció el 4 de abril de 1916. — Su hijo Tomás Mulhall Plaza, su hermana Magdalena Plaza Montero y las familias de Plaza Montero y Mulhall y demás parientes, ruegan a sus relaciones quieran asistir al funeral que por el eterno descanso de su alma se oficiará en la iglesia Las Catalinas (Viamonte y San Martín), el jueves 13 de abril, a las 10 a. m. La familia asistirá a la última misa.

✝ MAYOR JUAN B. MONCALVO. — (q. e. p. d.) — Falleció el 13 de abrl de 1915. — Su esposa Teresa Caginelli de Moncalvo; su señora madre, sus padres políticos, hermanas, hermanos políticos y demás deudos, invitan a sus relaciones a acompañarlos en el funeral que en sufragio de su alma se celebrará el jueves 13, a las 10, en la iglesia de N. S. del Carmen. — El duelo se despedirá por tarjeta.

✝ MAGDALENA ETCHEGARAY DE GALLI. — (q. e. p. d.) — Falleció el 13 de abril de 1915. —Sus hijos, Casimiro F., Luis F., Jorgelina F. y Elisa Galli; sus hermanos, hermanos políticos, sobrinos y demás deudos, invitan a sus relaciones a las misas que por el eterno descanso de su alma se rezarán en la iglesia de San Nicolás el jueves 13 del corriente de 7 a 10.30 a. m. La familia asistirá a la última misa. Favor que agradecerán. El duelo se despedirá por tarjeta.

✝ PATRICIO TOMAS FAIRFIELD MAGRANE.— (q. e. p. d.) — Falleció el 12 de marzo de 1916. — Su esposa Jenara Casado de Magrane, sus hijos Inés M. de Greer y Lillar (ausentes), Jorge, Carlos Angel y José Eduardo; su hermana Alice M. Butler y nieta (ausentes); su madre política Ramona S. de Casado; su hijo político Conrad Greer (ausente); hermanos políticos, sobrinos y demás deudos, invitan a sus relaciones al funeral que por el eterno descanso de su alma se celebrará el sábado 15 del corriente, a las 11 a. m., en la iglesia de San Miguel. — Favor que agradecerán. — El duelo se despedirá por tarjeta.

✝ JOAQUIN OTAMENDI. — (q. e. p. d.) — Falleció el 18 de abril de 1915. — Confortado con los auxilios de la santa religión y la bendición papal. — Sus hijos, Joaquín, Sara O. de Pérez del Cerro, Aurora O. de Sánchez Boado, Celina O. de Vidal Domínguez, María O. de Vigliano, Clara O. de Latorre, Amelia O. de Vázquez y Juana Elodia; sus hijos políticos, nietos, hermanos políticos, sobrinos y demás deudos, ruegan a sus relaciones quieran asistir a las misas que en sufragio de su alma se celebrarán en la iglesia de Nuestra Señora del Pilar, el sábado 15 del corriente, a las 10 a. m. — El duelo se despedirá por tarjeta.

CEMENTERIO DEL NORTE

SE AVISA A LAS PERSONAS QUE TENGAN RESTOS depositados en la sepultura primera, segunda y tercera del N.o 54, de la sección 14 del Cementerio del Norte, que en el plazo de 30 días a contar desde la primera publicación de este aviso, deben presentarse y proceder a retirarlos, pues en caso contrario, serán cremados y depositados en el osario general. Se hace constar que entre ellos existen el de Enrique Lagos, Juana Bermúdez, Natividad San Pedro, Josefa R. de Garmendia, Delia Trevino y Carlos Butinelli.

Buenos Aires, abril 3 de 1916. — Los dueños del sepulcro. 554 v. 8 de Mayo.

WHISKY BUCHANAN

EN ALQUILER

DEPARTAMENTOS

RODRIGUEZ PEÑA 178. — 1er piso lujoso, 5 habitaciones . . . . . $ 180.—

RODRIGUEZ PEÑA 178. — 2.o piso lujoso, 5 habitaciones . . . . . $ 180.—

CHARCAS 2996. — 1er piso 6 habitaciones confortables, todas con frente a la calle . . . . . $ 180.—

CHARCAS 2996. — 5.o piso, 6 habitaciones confortables, todas con frente a la calle . . . . . $ 180.—

GURRUCHAGA 142. — N.o 1, 4 habitaciones y dependencias . . . . $ 80.—

GURRUCHAGA 142. — N.o 2, 2 habitaciones y dependencias . . . . $ 45.—

GURRUCHAGA 142. — N.o 3, 2 habitaciones y dependencias . . . . $ 45.—

LOCALES

CARLOS PELLEGRINI 1067. — Negocio con comodidades para familia . . . . . $ 400.—

MONTEVIDEO 82. — Amplio local para negocio . . . . . $ 130.—

CHARCAS 716. — Local apropiado para taller . . . . . $ 130.—

Tratar San Martín 351|61.

Bravo Barros y Cía.

CONVOCATORIAS

"CITY BELL" SOCIEDAD ANONIMA. RIVADAVIA 620. — Se convoca a los señores accionistas a la Asamblea General Ordinaria que tendrá lugar el 28 del corriente a las 4 p. m. en el local de la sociedad calle Rivadavia número 620, para tratar la siguiente orden del día:

1.o Memoria del Directorio, Balance General e Informe del Síndico.

2.o Elección de un Presidente y cinco Directores en reemplazo de los señores José Guerrico, Eduardo J. Bell, Dr. Adolfo Labougle (hijo), Hialmar Aberg Cobo, Dr. José A. Campos que terminan su mandato y Dr. Roberto Solé que renunció.

3.o Elección del Síndico.

4.o Designación de dos accionistas para aprobar y firmar el acta de la asamblea.

Se recuerda a los señores accionistas el art. 23 de los Estatutos que dice:

"Las acciones deberán depositarse hasta tres días antes de la Asamblea en el domicilio social. En lugar de depósito se aceptará un certificado de Banco a satisfacción del Directorio".

Buenos Aires, abril 5 de 1916. — José Guerrico, presidente; Adolfo Labougle (hijo), director. 568 v. 28 Abril.

"BANCO GANADERO ARGENTINO". — SOCIEDAD Anónima Belgrano 847. Se convoca a los señores accionistas de esta sociedad, a las Asambleas Generales Extraordinarias y Ordinaria, que tendrán lugar el día 29 de abril a las 8 p. m. en el local del Banco, para tratar las siguientes órdenes del día:

Asamblea General Extraordinaria.

Reforma de los Estatutos.

Asamblea General Ordinaria.

Primero. Lectura y aprobación de la Memoria y Balance General al 31 de Diciembre de 1915.

Segundo. Lectura y Dictamen del señor Síndico.

Tercero. Elección de tres Directores Titulares y dos Directores Suplentes por dos años, un Síndico y un Síndico Suplente por un año.

Cuarto. Designación de dos señores Accionistas, para aprobar y firmar el acta de la asamblea.

Los señores accionistas que deseen asistir a la asamblea, de acuerdo con el artículo 40 de los Estatutos, deberán depositar en la Dirección del Banco, hasta tres días antes del fijado para ésta, sus Acciones.—Banco Ganadero Argentino.—B. Iparraguirre, Director general. 595 v 29 abril.

BANCO CONSTRUCTOR ARGENTINO. — ASAMblea General Ordinaria del 28 de Abril de 1916. Segunda Convocatoria. — De conformidad con lo prevenido en el artículo 16 de los Estatutos, convócase a los señores accionistas a la Asamblea General Ordinaria que tendrá lugar el 28 de abril de 1916 a las 4 p. m., en el local social Perú 321, para tratar la siguiente:

ORDEN DEL DIA:

1.o Lectura y consideración de la memoria, balance general, cuenta de ganancias y pérdidas e informe del Síndico, correspondientes al ejercicio terminado el 31 de Diciembre de 1915.

2.o Distribución de utilidades.

3.o Elección de Presidente, Vicepresidente, un Vocal y un Suplente por tres años en reemplazo del vocal señor José Rezzano, que fué electo Presidente y de los señores José Castiglioni y Francisco Fresone, que terminan su mandato: Pro tesorero y un Vocal por dos años en reemplazo de los señores Clemente D. Bordenave y Pablo B. Claverie que renunciaron; Síndico Titular y dos Síndicos Suplentes por un año en reemplazo de los señores Carlos D. Tyler, David Cauncille y Alfonso Boude.

4.o Designación de dos accionistas para que aprueben y firmen el acta de la Asamblea.

Nota: Los señores accionistas que deseen asistir a la asamblea, de acuerdo con el artículo 27 de los Estatutos, deberán depositar en las oficinas del Banco, hasta dos días antes del señalado para la reunión, las acciones y certificados qué posean.

Buenos Aires, abril 12 de 1916. — Firmado: J. Rezzano, presidente; A. Ferrero, secretario. Por el "Banco Constructor Argentino. C. Claverie, gerente. 610 v. Abril 26.

AVISO

BANCO HIPOTECARIO NACIONAL

Se hace saber al público que en virtud de denuncia de pérdida, hecha por los señores Ernesto A. Bunge y J. Born, notificada en forma a este Banco por el escribano Francisco Ratto, con fecha marzo 18 de 1916, se han declarado suspendidos en sus efectos los títulos de la Cédula Hipotecaria Argentina 6 o|o con fechas de pago en Enero y Julio:

De $ 1.000. — Nos. 381.325, 381.326, 381.327, 381.328, 381.329, 381.330, 381.331, 381.332, 381.333, 381.334, 381.335, y 381.336.

De $ 500. — Nos. 87.428, 87.429, 87.430, 87.431, 87.432, 87.433, 87.434, 87.435, 87.436, 87.437, 87.468, 87.469, 87.470, 87.471, 87.472, 87.473, 87.474, 87.475, 87.476, 87.477, 88.417, 88.418, 88.419, 88.420, 88.421, 88.422, 88.423, 88.424, 88.425, 88.426, 88.427, 88.428, 88.429, 88.430, 88.431, 88.432, 88.445, 88.446, 88.447, 88.448, 88.475, 88.506, 88.507, 88.508, 88.509, 88.510, 88.511, 88.512, 88.513, 88.514, 88.515, 88.516, 88.517, 88.518, 88.519, 88.520, 88.521, 88.522, 88.523, 88.524, 88.525, 88.584, 88.585, 88.603, 88.604, 88.605, 88.606, 88.607, 88.608, 88.609, 88.610, 88.611, 88.612, 88.613, 88.614, 88.615, 88.616, 88.617, 88.618, 88.619, 91.486, 91.487, 91.488, 91.489, 91.490 y 91.491.

Estas cédulas representan un valor nominal de pesos 55.000 y llevan todas el cupón de enero 1916 y siguientes.

Todo lo cual se hace saber a los fines establecidos en los artículos 754 y siguientes del código de comercio.

Buenos Aires, abril 11 de 1916. — A. Díaz, gerente. 615 v. Mayo 17.

CURSO GRATUITO DE TELEGRAFIA

En el local de la escuela Rioja 890 se dictan clases gratuitas de esta asignatura y en cuyo curso existen asientos vacantes. La enseñanza es para ambos sexos. Las clases funcionan los días lunes, miercoles y sábados, de 8 a 10 de la noche.

PROFESIONALES

MEDICOS

ANALISIS LABORATORIOS Y FARMACIA Abierto Día y Noche
SUIPACHA 477 U. T. 818, Libertad DOCTORES **NELSON**

Dr. A. F. CELESIA
Cirugía y enfermedades de señoras. De 2 a 4 p. m. — Bartolomé Mitre 1791.

DOCTOR PICCININI
Especialista en enfermedades secretas; gastro intestinales y piel. — Consultas de 11 a 12 a. m. y de 4 a 6 p. m. Consultas 5 pesos, aplicaciones del 914, 20 $. — Corrientes 1211. 196 v Abril 12.

DOCTOR W. E. ESCUDERO
Señoras, niños y partos. Lunes y viernes, de 4 a 6 p. m. — Arenales 1592. — U. Telef. 238, Juncal.

DOCTOR A. C. REBUFFO
Enfermos de los ojos
Consultas de 10 a 11 y 2 a 6 p. m.
Bmé. MITRE 1038 per.

Dr. MAMERTO ACUÑA
Profesor de la Facultad de Medicina. Jefe del Servicio de Niños del Hospital Fernández. Médico del Hospital de Niños. — De 2 a 4 p. m., Maipú 817. 208 v. Julio 22.

DOCTOR ELIZALDE
Especialista en vías urinarias, jefe de clínica del servicio de las enfermedades del riñón, próstata, vejiga, etc., en el hospital San Roque. Consultas de 2 a 6. MAIPU 813. 209 v. 22 Abril.

DOCTOR A. NOCETI
Enfermedades de los ojos y prescripción de anteojos. De 1 a 6 p. m.
MAIPU 535. per.

DOCTOR MARTIN M. TORINO
Médico cirujano. Enfermedades crónicas e internas. Ha trasladado su consultorio a ARENALES 1640. Consultas de 1 a 3. 212 v. Julio 24.

DOCTOR E. G. FIGUEROA
Afecciones intestinales, estómago y abdominales, tratamiento especial de las hemorroides. — Santa Fe 1273. De 4 a 6 de la tarde.

Doctor CASTAÑEDA
Garganta, nariz y oído. Jefe de clínica de la especialidad en el Hospital Durand. — Esmeralda 521.— Consultas de 4 a 6. 336 v. 31 Mayo.

Dr. GENARO SISTO
Profesor Sup. de Clínica Infantil de la Facultad de Medicina. — Jefe del servicio de niños del Hospital Alvear. Ex jefe del servicio de niños del Hospital Italiano. — Horas de consultas: de 2 a 4 p. m. U. T. 5283 (Juncal). — Calle Talcahuano 1042. 452 v. 15 Junio.

Dr. CARLOS DOMINGUEZ
Médico del Hospital Rivadavia. Enfermedades Internas. Esmeralda 1060. Consultas de 2 a 4. 2525 Juncal. 484 v. Abril 20.

ABOGADOS

Dr. FRANCISCO BEIRO
TALCAHUANO 287 U. T. 796. Libertad

DOCTOR VICENTE C. GALLO
Estudio: Avenida de Mayo 1411.
U. T. 665 (Libertad)

DOCTOR FERNANDO SAGUIER
Estudio: Florida 440.
U. T. 6087 (Avenida)

DOCTOR TOMAS DE VEYGA
Estudio: Sarmiento 643. U. T. 6060 (Aven.)
La Plata, calle 7 N.o 791. U. T. 377. La Plata

DOCTOR LEOPOLDO MELO
Estudio: Bmé. Mitre 311
U. T. 1913 (Avenida) y 1866 (Juncal)

Dr. TOMAS A. LE BRETON
Estudio: Bmé. Mitre 343

Dr. ERNESTO CORVALAN
Estudio: Avenida de Mayo 981
U. T. 3900 (Libertad)

DOCTOR JULIO A. ROJAS
Estudio: Uruguay 546, Dpto. 2.
U. T. 1955, (Libertad)

Estudio de los Dres. CELESIA Y SILVA
Tucumán 900, U. T. 1465 (Libertad)

DOCTOR LUIS J. ROCCA
Anchorena 626.—U. T. 841 (Mitre)

Doctor Leonardo Pereyra Iraola
Estudio: Florida 880, U. T. (Av.)
Esmeralda 1212, U. T. 1521 (Juncal)

DOCTOR VICTOR M. MOLINA
Estudio: Avenida de Mayo 605
U. T. 4954 (Avenida)

Dr. DOMINGO E. SALABERRY
Defensa 188

Doctor Andrés Ferreyra
Estudio: Lavalle 1378
Unión Telefónica 4240 (Libertad)

DOCTOR RAUL MANRIQUE
Estudio: Sarmiento 2229
U. T. 6197 (Avenida) y 357 (Mitre)

DOCTOR JOSE M. GIUFFRA
Estudio: Talcahuano 446

DOCTOR PEDRO A. FOX
Estudio: B. Mitre 754

DOCTOR CARLOS F. MELO
Atiende personalmente su estudio de abogado
URUGUAY 546 U. T. 3784 (Lib.)

DOCTOR M. ALVAREZ COMAS
Abogado
U. T. 3554, Avenida Sarmiento 412

DOCTOR HIPOLITO LEYS
Estudio: Lavalle 930, U. T. 3608 (Lib.)

INGENIEROS

GUILLERMO BUX
Ingeniero de Minas. — Especialidad en trabajos de minas, perforaciones, análisis de minerales y toda clase de estudios geológicos e hidrotécnicos. Estudio: Calle 24 de Septiembre N.o 784, Córdoba.

PINTORES

TALLER DE PINTURAS DE JUAN J. GUERRA
PRESUPUESTOS GRATIS
CIUDAD O CAMPAÑA
SAN SALVADOR 3869

REMATES

BRAVO BARROS & Cía.

EN EL CABALLITO.—JUDICIAL.—CALLE Rojas 689 a 691, entre Méndez de Andés y Canalejas. Casa de negocio y para habitar. A cuatro cuadras al Norte de la Avenida Gaona (con tranvías 86, 89, 95 y 99), a dos de la Avenida Neuquen (líneas 85 y 85) y a seis al Sur de Rivadavia y del subterráneo. Juez doctor Jerónimo Balarino, secretario doctor Osvaldo Rocha. Juicio Lucila Rodríguez Moujján de Benitez con Ottorino Benedetti. Base, $ 12.000.

El domingo 30 de abril, a las 2 p. m., en la misma propiedad. Mide 10 varas por 33v49 en un costado y 33v10 en el otro; contrafrente, 10v10. Salón, tres piezas, dos más chicas, cocina y patio de mosaico. 8 o|o a cuenta de precio y 2 o|o de comisión. Informes, 361 San Martín 361.—Bravo Barros y Cía.

600 v. 29 ab.

M. FERNANDEZ CUTIELLOS

JUDICIAL. — PROPIEDAD EN FLORES, calle Varela 742, de 8 m. 66 frente al S. O. calle Varela por 39 m. 80 de fondo en el costado S. E. y 40 m. 36 en el N. O. Edificio: 2 hermosas habitaciones en cal, pisos madera, galería de mosaico, cocina, w. c., verja de hierro al frente y gran galpón techo hierro canaleta, calle adoquinada.

Base de venta: $ 12.900 m|n.

El domingo 16 de abril, á las 4 p. m., sobre la misma propiedad, de acuerdo con el siguiente edicto judicial:

Por disposición del señor juez de comercio de la capital, doctor Eduardo M. Naón se hace saber que en el juicio seguido por D. Roque Jacinto Devoto contra Cayetano Caniglia y Silvestre Barbera (hoy su concurso) sobre cobro ejecutivo de pesos ha sido designado el martillero D. Manuel F. Cutiellos para que previa publicación de edictos por quince días en el "Boletín Judicial" y LA EPOCA proceda a la venta en remate público el 16 de abril a las 4 p. m., de la propiedad calle Varela número 742 entre Monte y Lobos con la base de $ 12.900 m|n, cuyo terreno consta de 8 m. 66 de frente al S. O. calle Varela por 39 m. 80 en el costado S. E. y 40 m. 36 en el N. O. con todo lo en él edificado y adherido al suelo. El martillero exigirá del comprador el ocho por ciento del precio como seña y el 2 o|o de su comisión a cargo del mismo.

Los títulos se hallan agregados á los autos que tramitan por la secretaría a cargo del doctor J. Arturo Aguilar.

Buenos Aires, marzo 23 de 1916.

519-v-14 abril. J. Arturo Aguilar.

Peralta Martínez y Serna

JUDICIAL EN SAN MARTIN. — DOS CASAS en un lote. — Están situadas en el paraje conocido por Villa Giorello, a 3 cuadras, más o menos, de la estación Santos Lugares. Comprenden un extenso terreno con frente a las calles González Cazón Nos. 1255 y 1291, San Martín, antes San Miguel, y Medina. Juez Dr. Bunge, secretaría del Dr. Alsina. Juicio sociedad "La Constructora Americana" con Matilde Bustos de Villafañe. Base $ 11.785.97.

El sábado 29 de abril a las 3, en nuestra casa, 320 San Martín 326.

Terreno: Mide 86 m. 60 de frente al S. O sobre la calle González Cazón, por 43 m. 30 de fondo y frente al S. E. sobre Medina; en el costado N. O., con frente a la calle San Martín a las 34 m. 64 desde la línea de González Cazón, tiene un martillo en contra de 8 m. 66 de frente a San Martín por 34 m. 64 de fondo. Superficie 3.449.77 m. c.

Edificios: El principal, que lleva el N.o 1291, tiene revoque de piedra artificial y consta de 6 habitaciones, baño, cocina, galería, etc. La otra casa N.o 1255, tiene 4 habitaciones, baño, cocina, vestíbulo, molino a viento, etc. Hay una buena cantidad de árboles. 8 o|o como seña y a cuenta de precio y 2 o|o de comisión.—**Peralta Martínez y Serna.**

Nota: — Por cuenta de la sociedad ejecutante, ofrecemos en hipoteca sobre la misma propiedad, hasta la suma de $ 8.000, en las condiciones que establece dicha sociedad para sus préstamos y el interesado deberá gestionar en el local de la sociedad aludida.

607 v. ab. 28

José M. Grau

En 25 DE MAYO F. C. S.

EL DOMINGO 30 DE ABRIL

A las 10 de la mañana

LA FABRICA DE HIELO "EL COMERCIO"

Calle 9 esquina 33

Con la base ínfima de pesos 20.050.09 m|n.

EL DIA Y HORA INDICADOS, EN EL MISMO lugar donde se halla establecida la fábrica de hielo, venderé por orden del Síndico Liquidador del concurso de la Sociedad Cooperativa Frigorífica "El Comercio", la espléndida propiedad edificada en un terreno compuesto de 43 mts. 30 cts. de frente por 43 mts. 30 cts. de fondo, con todas las maquinarias, útiles, etc., de la fábrica y cremería (en construcción), todo en perfecto estado, construcción de primer orden. Las maquinarias tienen un año de uso y, dadas las excelentes condiciones en que se encuentran, pueden funcionar en seguida.

Estos bienes reconocen una hipoteca a favor de don Jesús Rodríguez por la suma que sirve de base para la venta.

Venta al contado, comisión 2 o|o a cargo del comprador. Los títulos son perfectos y se encuentran agregados al expediente de convocatoria que tramita en los tribunales de Mercedes, juzgado del doctor Diez Gómez, secretaría Fernández Palma.

Por más datos, a mi escritorio en 25 de Mayo.—J. M. Grau.

613-v ab 29

Banco Hipotecario Nacional

CAPITAL

POR EJECUCION JUDICIAL. CASA CALLE Agüero 1421, entre las de Santa Fe y Charcas. N.o H.o 28.168. Serie K.

El Banco Hipotecario Nacional rematará en su local el **MIERCOLES 26 DE ABRIL DE 1916, A LAS 2.30 P. M.**, una casa ubicada en la calle Agüero número 1421 (antes número 415), entre las de Santa Fe y Charcas. Edificio consta de vestíbulo, sala, antesala, escritorio, dos habitaciones, despensa, cocina, baño, patio, y en altos una pieza de servicio y baño. Terreno mide 12.50 metros de frente al O., por 12.99 metros de fondo en el costado N., 10.70 metros en el del S., y 15.13 metros en su contrafrente al E., o lo más o menos que resulte.

BASE DE VENTA: $ 13.000

El comprador continuará haciendo el servicio de la hipoteca originaria de $ 11.000, que reconoce la propiedad, reducida hoy a $ 9.682, con 970 milésimos y abonará en dinero el exceso sobre esta suma hasta el precio de compra. Los títulos pueden ser examinados en la oficina del Banco antes del remate. Verificado éste, no habrá lugar a reclamo. Seña 5 o|o, comisión 1 o|o, en dinero efectivo. Este remate se efectúa con sujeción a lo dispuesto en las leyes vigentes números 8172 y 9155. Por informes, ocurrir al Banco Hipotecario Nacional.

Aviso iniciado en LA EPOCA, el 8 de abril de 1916.

591—v. ab. 26.

SUCURSAL SANTIAGO DEL ESTERO

CAMPO EN EL DEPARTAMENTO 28 DE Marzo, con superficie de 7.499 hectáreas y 56 áreas.

Préstamo número hipotecario 135|20542, segunda ley número 9155, primera serie de pesos 38.000

El Banco Hipotecario Nacional rematará en el local de su sucursal en la ciudad de Santiago, establecida en la calle Independencia número 267, el día **LUNES DIEZ Y SIETE DE ABRIL DE MIL NOVECIENTOS DIEZ Y SEIS, A LAS NUEVE DE LA MAÑANA,** un campo de pastoreo ubicado en el departamento 28 de Marzo, jurisdicción de la provincia de Santiago del Estero, con superficie de 7.499 hectáreas y 56 áreas, lindando: al norte, con el lote número 58, antes del doctor Carlos Lloveras, después Guidi, hoy Sainz y Benecochea; al sur, con el lote 37 del doctor Carlos Lloveras; al este, con el lote 46 del señor Vicente Martínez Rufino y al oeste, con el lote 48 de Vieyra hermanos. Este campo se halla a 4 leguas de la estación Añatuya (F. C. C. N.), y existe un ramal del mismo ferrocarril que parte de la estación mencionada y termina en ese campo, con recorrido de 36 kilómetros.

BASE DE VENTA: $ 39.000

El comprador continuará haciendo el servicio de la hipoteca originaria de $ 38.000, que reconoce la propiedad, reducida hoy a 36.991 pesos con 264 milésimos y abonará en dinero el exceso sobre esta suma hasta el precio de compra. Los títulos pueden ser examinados en la oficina del Banco antes del remate. Verificado éste, no habrá lugar a reclamo. Seña 5 o|o y comisión 1 o|o que serán exigidas en efectivo en el acto del remate, el que se efectúa con sujeción a lo dispuesto en las leyes vigentes números 8172 y 9155. Por informes ocurrir al Banco Hipotecario Nacional (25 de Mayo número 245, capital federal), o a su sucursal en Santiago.

Aviso iniciado en LA EPOCA, el 31 de marzo de 1916. 530v17Ab.

SUCURSAL ROSARIO

CAMPO EN EL DEPARTAMENTO ROSARIO, distrito Cerrillos. — Préstamo número hipotecario 172|8404, serie C. H. A. 6 o|o, de $ 85.000.

El Banco Hipotecario Nacional rematará, en el local de su sucursal en la ciudad de Rosario, establecida en la calle Córdoba número 1648, el día **VIERNES CATORCE DE ABRIL DE MIL NOVECIENTOS DIEZ Y SEIS, A LAS DOS DE LA TARDE,** una fracción de campo, con todo lo edificado, clavado y plantado, ubicada en el distrito Cerrillos, departamento Rosario, jurisdicción de la provincia de Santa Fe, compuesta de una superficie de 188 hectáreas, 70 áreas y 19 centiáreas y 20 decímetros cuadrados; lindando por el frente al oeste con Juan Martinena; por el fondo al este con Antonio Rolando; por el norte con Mariano Alvarado y sucesores de Pedroza y por el sur con Pedro Lucena o Lencina y Copello. Deben excluirse del área expresada 50 áreas y 94 centiáreas que ocupa la línea del F. C. R. a P. B., que cruza por el ángulo S.E. del campo.

BASE DE VENTA: $ 117.000

El comprador continuará haciendo el servicio de la hipoteca originaria, de $ 85.000 que reconoce la propiedad, reducida hoy a $ 80.127 con 851 milésimos y abonará en dinero el exceso sobre esta suma hasta el precio de compra. Los títulos pueden ser examinados en la oficina del Banco antes del remate. Verificado éste, no habrá lugar a reclamo. Seña 5 por ciento y comisión 1 o|o, que serán exigidos en efectivo en el acto del remate, el que se efectúa con sujeción a lo dispuesto en las leyes vigentes números 8172 y 9155. Por informes ocurrir al Banco Hipotecario Nacional (25 de Mayo número 245, capital federal), o a sus sucursales en Santa Fe y en Rosario.

Aviso iniciado en LA EPOCA, el 29 de marzo de 1916. 517v14Ab.

SUCURSAL LA PLATA

UNA FRACCION DE TERRENO UBICADO en el partido de Brandzen. Préstamo N.o H.o 2540|17892, serie C. H. A. 6 por ciento de 8500 $. El Banco Hipotecario Nacional rematará en el local de su sucursal en la ciudad de La Plata, establecida en la calle 51 núm. 529, el día **MARTES DIEZ Y OCHO DE ABRIL DE MIL NOVECIENTOS DIEZ Y SEIS A LAS TRES DE LA TARDE,** una fracción de terreno con todo lo adherido al suelo, ubicado en el partido de Brandzen, jurisdicción de la provincia de Buenos Aires, el que se designa en el plano a que se refiere la escritura como lotes números 16, 17 y 24 compuestos por estar unidos de 839 metros al NO.; 676 metros 90 centímetros al NE.; 797 metros 75 centímetros al SE.; siendo la línea del SO. quebrada y mide 210 metros 80 centímetros en dirección al NO. desde la terminación de esta línea y en dirección al Oeste 170,90 metros, a la conclusión de ésta, y en dirección al norte 106,70 metros y desde la terminación de esta línea y en dirección al NO, 267,70 metros, o sea una superficie total de 55 hectáreas, 83 áreas, 90 centiáreas, que queda reducida a 55 hectáreas, y 21 áreas, según la tasación practicada por don Plácido Almaestre y plano agregado al expediente respectivo, lindando: al NO. con los lotes 25 y 26; al NE. los lotes 18 y 23; al SE. los lotes 14 y 15 antes don José Repetto y otros y al SO. con la sucesión de don Lázaro Repetto.

BASE DE VENTA 14.000 $.

El comprador continuará haciendo el servicio de la hipoteca originaria de 8500 $ que reconoce la propiedad, reducida hoy a 8174 pesos con 345 milésimos y abonará en dinero el exceso sobre esta suma hasta el precio de compra. Los títulos pueden ser examinados en la oficina del Banco antes del remate. Verificado éste, no habrá lugar a reclamo. Seña, 5 por ciento y comisión 1 por ciento que serán exigidas en efectivo en el acto del remate, el que se efectúa con sujeción a lo dispuesto en las leyes vigentes números 8172 y 9155. Por informes ocurrir al Banco Hipotecario Nacional (25 de Mayo 245, capital federal) o a su sucursal en La Plata.

Aviso iniciado en LA EPOCA el 1.o de abril 1916. 540v.18Ab.

TERRITORIO NACIONAL DE LA PAMPA CENTRAL

POR EJECUCION JUDICIAL. CAMPO 4.100 hectáreas en la sección XIX, fracción B. N.° H.° 24108, serie K. El Banco Hipotecario Nacional rematará en su local calle 25 de Mayo 245 (Capital Federal), el **VIERNES 28 DE ABRIL DE 1916, A LAS 2 P. M.** un campo ubicado en el territorio nacional de la Pampa Central, sección XIX, fracción B, parte S., del lote 16 y distante como 25 leguas kilométricas hacia el O., de General Acha, con una superficie de 4100 hectáreas; afecta la forma de un rectángulo cuyos costados N. y S., mide 10.000 metros, y los costados B. y C. que son perpendiculares a las anteriores, tienen cada uno 4100 metros. Linda al N. con más tierras del lote 16, fracción B, sección XIX, por el N., con el lote 20, fracción A, sección XIV, por el S., con el lote 25, fracción B, sección XIX, y por el O., con el lote 17 de la misma fracción y sección.

BASE DE VENTA: $ 11.000

El comprador continuará haciendo el servicio de la hipoteca originaria de $ 10.000 que reconoce la propiedad, reducida hoy a pesos 8.556, con 857 milésimos y abonará en dinero el exceso sobre esta suma hasta el precio de compra. Los títulos pueden ser examinados en la oficina del Banco antes del remate. Verificado éste, no habrá lugar a reclamo. Seña, 5 o|o, comisión 1 o|o. Este remate se efectúa con sujeción a lo dispuesto en las leyes vigentes, números 8172 y 9155. Por informes, ocurrir al Banco Hipotecario Nacional o agencia Santa Rosa de Toay.

Aviso iniciado en LA EPOCA, el 11 de abril de 1916.

608—v. ab. 28.

LICITACIONES

Consejo Nacional de Educación

Llámase a licitación pública para el 24 de abril del corriente año a las 2 p. m. en el local de este Consejo, — Rodríguez Peña 935, — para la reconstrucción del edificio escolar fiscal N.o 16 de Villa Alba (Pampa), de acuerdo con las bases, pliego de condiciones, presupuestos y planos aprobados al efecto que tendrán los interesados a su disposición en la oficina de la Dirección General de Arquitectura de esta repartición. Los interesados deberán hacer sus propuestas en los formularios oficiales impresos con tal objeto, en sobres cerrados, ante la mesa de licitación y en presencia de los interesados que concurran al acto, todo de conformidad a lo dispuesto en las Leyes de Contabilidad y Obras Públicas; no admitiéndose propuestas que no llenen las formalidades indicadas.

NOTA: Se hace saber que en el mismo día y hora antes mencionado, se realizará igual acto en Santa Rosa de Toay, Capital del Territorio.—**El Secretario General.** 570-v-24 ab

Intendencia Municipal de la Capital

Llámase a licitación para la provisión de una chata automóvil con destino a la Dirección de Alumbrado. Tendrá lugar el día 18 del corriente a las 2 p. m. El pliego de condiciones puede consultarse en la Oficina de Licitaciones. Buenos Aires, Abril de 1916.

604 v19 ab.

EDICTOS JUDICIALES

Por disposición del señor juez de paz de este partido, don Antonio Gallo, se cita y emplaza, por el término de treinta días a contar desde la primera publicación del presente, a todos los que como herederos o acreedores, se consideren con derecho a los bienes quedados por fallecimiento de don FERMIN IREREGUI, a fin de que durante dicho término y bajo apercibimiento de lo que hubiere lugar por derecho, comparezcan ante este juzgado a deducir en forma sus acciones; Adolfo Alsina, Marzo 14 de 1916. — Carlos Cané, secretario. 454 v. Abril 19.

El señor juez en lo civil de la Capital de la República, doctor Gerónimo Balarino, ha dispuesto se llame y emplace, por el término de treinta días, contados desde la primera publicación del presente, a todos los que se consideren con derecho a los bienes dejados por doña ENRIQUETA MARZULLO o ENRIQUETA CASALE DE MARZULLO, ya sean herederos o acreedores, para que dentro de dicho término comparezcan a deducir sus acciones por ante su juzgado y secretaría del que suscribe, bajo apercibimiento de lo que hubiere lugar por derecho.

Buenos Aires, marzo 2 de 1916. — M. C. Pizarro, secretario. 428 v. 15 Abril.

El señor juez de 1.a instancia en lo civil de la Capital de la República, doctor don Jerónimo Balarino, ha dispuesto se cite, llame y emplace por el término de treinta días contados desde la primera publicación del presente, a todos los que se consideren con derecho a los bienes dejados por don RICARDO PEYRO, ya sean como herederos o acreedores, para que dentro de dicho término comparezcan a deducir sus acciones en forma por ante su juzgado y secretaría del que suscribe, bajo apercibimiento de lo que hubiere lugar por derecho.

Buenos Aires, marzo 15 de 1916. — Horacio H. Dobranich, secretario. 455 v. Abril 20.

Por disposición del señor juez de comercio de la capital, doctor Alberto Estrada y secretaría del autorizante, se cita, llama y emplaza por el término de quince días a contar de la primera publicación del presente en los diarios "El Boletín Judicial" y LA EPOCA, a don SANTIAGO FONTANILLA, para que dentro de dicho término comparezca por sí o apoderado a tomar la intervención que le corresponde en los autos que por cobro de $ 4.800 le ha iniciado don Marcelo Peacan del Sar, bajo apercibimiento de nombrársele defensor de ausentes en su rebeldía Palacio de Justicia, 5.o piso sobre Tucumán. Secretaría del doctor Aureliano García Calvo.

Buenos Aires, marzo 24 de 1916. — Aureliano Gar.

El señor juez de 1.a instancia en lo civil de la Capital de la República, doctor don Jerónimo Balarino, ha dispuesto se cite, llame y emplace por el término de treinta días contados desde la primera publicación del presente, a todos los que se consideren con derecho a los bienes dejados por doña MARGARITA CAVANAGH DE CUNNINGHAM, ya sean como herederos o acreedores, para que dentro de dicho término comparezcan a deducir sus acciones en forma por ante su juzgado y secretaría del que suscribe, bajo apercibimiento de lo que hubiere lugar por derecho.

Buenos Aires, marzo 13 de 1916. — Horacio H. Dobranich. 461 v. 22 Abril.

El señor juez en lo civil de la Capital de la República doctor don Jerónimo Balarino, ha dispuesto se llame y emplace, por el término de treinta días, contados desde la primera publicación del presente, a todos los que se consideren con derecho a los bienes dejados por don LUIS ANSELMI, ya sean herederos o acreedores, para que dentro de dicho término comparezcan a deducir sus acciones por ante su juzgado y secretaría del que suscribe, bajo apercibimiento de lo que hubiere lugar por derecho.

Buenos Aires, marzo 17 de 1916. — M. C. Pizarro, secretario. 469 v. Abril 24.

El señor juez de 1.a instancia en lo civil de la Capital de la República, doctor don Jerónimo Balarino, ha dispuesto se cite, llame y emplace por el término de treinta días contados desde la primera publicación del presente, a todos los que se consideren con derecho a los bienes dejados por don EULOGIO LAMBRUSCHINI, ya sean como herederos o acreedores, para que dentro de dicho término comparezcan a deducir sus acciones en forma por ante su juzgado y secretaría del que suscribe, bajo apercibimiento de lo que hubiere lugar por derecho.

Buenos Aires, marzo 15 de 1916. — Osvaldo Rocha. 483 v. 25 Abril.

El señor juez de 1.a instancia en lo civil de la Capital de la República doctor don Jerónimo Balarino ha dispuesto se cite, llame y emplace por el término de treinta días contados desde la primera publicación del presente, a todos los que se consideren con derecho a los bienes dejados por don FRANCISCO BRIANO, ya sean como herederos o acreedores, para que dentro de dicho término comparezcan a deducir sus acciones en forma por ante su juzgado y secretaría del que suscribe, bajo apercibimiento de lo que hubiere lugar por derecho.

Buenos Aires, Febrero 24 de 1916. — Julio E. Padilla. 506 v. Abril 29.

Por disposición del señor juez de 1.a instancia en lo civil de la Capital Federal, doctor don César A. Campos, se cita, llama y emplaza por el término de treinta días a contar desde la primera publicación del presente, a todos los que se consideren con derecho a los bienes dejados por fallecimiento de don JUAN BAUTISTA ITHARTE, ya sean como herederos o acreedores, para que dentro de dicho término comparezcan por ante su juzgado y secretaría del que suscribe, a deducir sus acciones en forma, bajo apercibimiento de lo que hubiere lugar por derecho.

Buenos Aires, 27 de marzo de 1916. — Gabriel Fernández. 511 v. 1 Mayo.

Por disposición del señor juez de comercio doctor Juan B. Estrada, se hace saber por el término de quince días a don NICANOR SOSA, que en el juicio que le sigue el concurso de Mazza y Cía., debe de comparecer ante este juzgado a contestar la demanda interpuesta y a estar a derecho bajo apercibimiento de dársela por contestada y nombrarle defensor al de Ausentes. — Germán A. Ramírez, secretario. — Palacio de Justicia, 6.o piso.

Buenos Aires, Diciembre 31 de 1915.

512 v. 13 Abril.

Por disposición del señor juez de 1.a instancia en lo civil de la capital, doctor César A. Campo, se llama, cita y emplaza por el término de quince días a contar desde la primera publicación del presente, a don PASCUAL MASCIOTTA, a fin de que comparezca a tomar la intervención que le corresponde en el juicio caratulado "Masciotta don Pascual", deduciendo tercería de dominio en el juicio Herrero don Angel Oscar con Trucco y Rebull, por cobro de alquileres, bajo apercibimiento de darse intervención al Defensor de Ausentes (Art. 80 del Código de Procedimientos.

Buenos Aires, marzo 25 de 1916. — Firmado A. Burgos Castelli, secretario. 529 v. Abril 17.

El señor juez de 1.a instancia en lo civil de la Capital de la República, doctor don Roberto Repetto, ha dispuesto se cite, llame y emplace por el término de treinta días, contados desde la primera publicación del presente, a todos los que se consideren con derecho a los bienes dejados por don ANTONIO DEVOTO, ya sean como herederos o acreedores, para que dentro de dicho término comparezcan a deducir sus acciones en forma, por ante su juzgado y secretaría del que suscribe, bajo apercibimiento de lo que hubiere lugar por derecho.

Buenos Aires, 18 de Febrero de 1916. — P. A. S. Nicolás González Iramain, secretario. 417 v. 15 Abril

Por disposición del señor juez de comercio de la Capital Federal, doctor Félix Martín y Herrera, se hace saber por medio del presente y por el término de ocho días, que se halla en secretaría el estado de distribución de los autos del concurso formado a JOSE y PEDRO RECALDE, en virtud de lo dispuesto en el artículo 119 de la ley de quiebras.

Buenos Aires, abril 3 de 1916. — Juan J. Britos (hijo), secretario. 560 v. 12 Abril.

Señor juez de comercio doctor Juan B. Estrada, ha dispuesto se haga saber a los acreedores del concurso formado a don MANUEL LABURU; que se encuentra de manifiesto en secretaría por el término de ocho días a los efectos del artículo 119 de la ley de quiebras, el estado provisorio de distribución de fondos presentado por el síndico liquidador.

Buenos Aires, abril 4 de 1916. — Martín J. Castiarena, secretario 564 v. 13 Abril.

Por disposición del señor juez de comercio doctor Juan B. Estrada, se hace saber a los acreedores del concurso de ANTONIO PAZZI, el siguiente auto: Buenos Aires, Diciembre 22 de 1915. — Autos y Vistos: Estando justificados por las constancias de autos, los extremos exigidos por la ley, declárase en estado de quiebra a ANTONIO PAZZI. Nómbrase contador a don Joselín Huergo, a quien le ha correspondido según el sorteo practicado en este acto ante el actuario. Fíjase como fecha provisoria de la cesación de pagos el día 22 de diciembre de 1915; líbrese oficio al señor Director de Correos para que retenga y remita al contador nombrado la correspondencia epistolar y telegráfica del fallido, que deberá ser abierta en su presencia o por el juez en su ausencia, a fin de entregarle la que fuere puramente personal; intímese a todos los que tengan bienes y documentos del fallido para que los pongan a disposición del contador, bajo las penas y responsabilidades que corresponden; se prohibe hacer pagos o entregas de efectos al fallido, so pena a los que lo hicieren, de no quedar exoneradas en virtud de dichos pagos y entregas de las obligaciones que tengan pendientes en favor de la masa; procédase por el actuario y el contador nombrado, a la ocupación, bajo inventario, de todos los bienes y pertenencias del fallido; líbrense los oficios del caso a los señores jueces de comercio y a la Oficina de Embargos e Inhibiciones para que anote la que se decreta contra el fallido y cítese al señor Agente Fiscal; publíquense edictos por seis días en los diarios "Boletín Judicial" y LA EPOCA, haciendo saber este auto y convocando a los acreedores a junta de verificación de créditos, que tendrá lugar en la sala de audiencias del juzgado el día 15 de abril de 1916, a las 3 p. m.

Se señalan para notificaciones en secretaría los días lunes y jueves o el siguiente hábil, si alguno de éstos fuere feriado. — Repóngase la foja. — Juan B. Estrada. — Ante mí: Germán C. Ramírez.—Buenos Aires, abril 3 de 1916. — Germán C. Ramírez, secretario. 581 v. 13 Abril

Por disposición del señor juez de paz de la sección 4.a, se cita, llama y emplaza al señor CARLOS SELVA ANDRADE, para que dentro de la publicación del presente que se hará por 8 días, comparezca ante este juzgado a estar en juicio y a tomar la intervención que le corresponde en los autos que por cobro ejecutivo de pesos, le sigue don Abelardo Barberán, bajo apercibimiento de nombrarle defensor de ausentes.

Buenos Aires, Marzo de 1916. — Justo Morillas.

561 v. 13 Abril.

El señor juez de primera instancia en lo civil de la Capital de la República, doctor don Roberto Repetto, ha dispuesto se cite, llame y emplace por el término de treinta días, contados desde la primera publicación del presente, a todos los que se consideren con derecho a los bienes dejados por don ANTONIO DEVOTO, ya sean como herederos o acreedores, para que dentro de dicho término comparezcan a deducir sus acciones en forma, por ante su Juzgado y Secretaría del que suscribe, bajo apercibimiento de lo que hubiere lugar por derecho.

Buenos Aires, abril 8 de 1916. — N. González Iramaiz, secretario. 596 v. 13 Mayo.

Por disposición del señor juez de comercio de la Capital Federal, doctor Eduardo M. Naón, se cita, llama y emplaza a don PEDRO ZANOTTI, para que dentro del término de quince días, comparezca ante este Juzgado y Secretaría del autorizante, a reconocer la firma que con su nombre suscribe el pagaré que corre agregado a Fj. 1, presentado en juicio por el Banco de Italia y Río de la Plata. Asimismo se le cita a estar a derecho y a tomar la intervención que le corresponde, bajo apercibimiento de darle por reconocida dicha firma y nombrarle el Defensor de Ausentes, para que lo represente en este juicio.

Buenos Aires, abril de 1916. — Ernesto G. Rom, secretario. — Palacio de Justicia. — L. Martín y Herrera. 603 v. Abril 27.

Por disposición del señor juez de comercio de la Capital Federal, doctor Félix Martín y Herrera, se hace saber a los acreedores del señor MANUEL J. ARIAS, el auto de quiebra que copiado dice así:

Buenos Aires, Marzo 28 de 1916. — Autos y Vistos: Por presentado y constituído el domicilio legal indicado. Atento lo solicitado, declárase en estado de quiebra a MANUEL J. ARIAS. Nómbrase contador a don Juan B. Clark, a quien le ha correspondido según el sorteo practicado en este acto ante el actuario. — Fíjase, como fecha provisoria de la cesación de pagos, el día 18 de Marzo de 1916. Líbrese oficio al Sr. Director de Correos y Telégrafos para que retenga y remita, al contador nombrado, la correspondencia epistolar y telegráfica del fallido, que deberá ser abierta en su presencia o, por el juez, en su ausencia, a fin de entregarle la que fuera puramente personal. — Intímese a todos los que tengan bienes y documentos del fallido para que los pongan a disposición del contador, bajo las penas y responsabilidades que correspondan. Se prohibe hacer pagos o entregas de efectos al fallido, so pena a los que lo hicieren de no quedar exonerados, en virtud de dichos pagos y entregas, de las obligaciones que tengan pendientes en favor de la masa. Procédase, por el actuario y el contador nombrado, a la ocupación, bajo inventario, de todos los bienes y pertenencias del fallido. Líbrense los oficios del caso a los señores jueces de comercio y a la Oficina de Embargos e Inhibiciones para que anote la que se decreta contra el fallido y cítese al Sr. Agente Fiscal. — Publíquense edictos, por seis días, en los diarios, "Boletín Judicial" y LA EPOCA, haciendo saber este auto y convocando a los acreedores a junta de verificación de créditos, que tendrá lugar, en la sala de audiencias del juzgado, el día 26 de abril a las 2 p. m.

Se señalan, para notificaciones en secretaría, los días lunes y jueves o el siguiente hábil si alguno de éstos fuera feriado. — Rep. la foja. Nómbrase al escribano Armando Bergalli, para que practique el inventario. — Félix Martín y Herrera. Ante mí: Juan J. Britos (hijo).

Buenos Aires, abril 11 de 1916. — Juan J. Britos (hijo). 612 v. 18 Abril.

CUPON

De "La Epoca"

HIPODROMO ARGENTINO

Reunión del domingo 16 de abril de 1916

Primera carrera .. ..

Segunda carrera .. ..

Tercera carrera .. ..

Cuarta carrera .. ..

Quinta carrera .. ..

Sexta carrera .. ..

Séptima carrera .. ..

Octava carrera .. ..

Nombre .. ..

Domicilio .. ..

BANCOS

BANCO EL HOGAR ARGENTINO. — CREDITO real mutuo. — Sociedad anónima. — Fundado el 1.o de Septiembre de 1899. — Casa matriz, Avenida de Mayo 866, Buenos Aires. — Sucursales: Rosario de Santa Fe (General Mitre y Santa Fe), Bahía Blanca (Chiclana y Lavalle), Córdoba (San Jerónimo 151 y 153)

Capital autorizado . . . . . $ m|n. 75.000.000

Capital subscripto . . . . . " " 57.000.000

PRESTA DINERO para la construcción de edificios y sobre hipotecas de casas y campos, a largos plazos.

FACILITA LA ADQUISICION DE CASAS mediante el pago de una reducida suma al contado y el resto en cuotas mensuales.

ADMINISTRACION DE PROPIEDADES. — El Banco se encarga de la administración de propiedades urbanas y rurales.—A. Mellán, gerente. 599.

BANCO DE LA NACION ARGENTINA. — Fundado en 1891. — Casa central: **Buenos Aires, Calle Rivadavia 363 al 399, Reconquista 15 al 39. — Capital, $ m|n. 128.000.000, Fondo de reserva, o|o. pesos 14.565.407.14.**

Sucursales y Agencias en la Capital: Belgrano, Cabildo 1900, esquina Sucre; **Boca del Riachuelo, Almirante Brown 1101; Flores, Rivadavia 7000, esquina Pedernera,** con Agencia en los **Nuevos Mataderos;** General Urquiza, Bauness esquina Cullen. No. 1, Montes de Oca 1699, esquina California 1102. No. 2, Entre Ríos 1201, esquina San Juan 1802. No. 3, Corrientes 3299, esquina Gallo 401. N.o 4, Bernardo de Irigoyen 1000, esquina Carlos Calvo. No. 5, **Rivadavia** 2828. No. 6, Santa Fe 2138. No. 7, Caseros 2929, Parque Patricios. No. 8, Triunvirato 734. No. 9, Santa Fe 4562. No. 10 Boedo 885. No. 11, Aduana de la Capital. No. 12, Callao 76 al 84. **Oficina de Cambio,** en el Hotel de Inmigrantes, Dársena Norte. **Oficina de Depósitos Judiciales en el Palacio de Justicia. — Tasa de interés.**

El Banco aboonará (Moneda legal solamente)

		Anual
Por depósitos en cuenta corriente . . .		Sin interés
Id. id. a plazo fijo de 90 días, con o sin libreta	3	o|o
Id. id. id. a 180 días, con o sin libreta	4	o|o
Id. id. en Caja de Ahorros después de 60 días, hasta $ 5.000	4	o|o
Id. id. id. de Ahorros después de 60 días, desde $ 5.001 hasta $ 10.000	3	o|o

EL BANCO

Cobra		Anual
Por adelantos en cuenta corriente . . .	8	o|o
Por descuentos de pagarés de comercio y letras de pago íntegro hasta 6 meses de plazo		Convencional
Por descuentos de letras con amortización	7	o|o

El Banco tiene establecidas Sucursales y Agentes en las principales ciudades y pueblos de la República.

El Banco de la Nación Argentina vende letras de cambio sobre Alemania, Austria, Hungría, Inglaterra, Francia, España, Italia, Suecia, Noruega, Rusia, Portugal, Finlandia, Bélgica, Holanda, Suiza, Turquía, Servia, Rumania, Grecia, Bulgaria, Asia, Africa, Oceanía, Estados Unidos de Norte América, Canadá, Chile, Bolivia, Brasil, y Repúblicas Oriental del Uruguay y Paraguay, etc. etc.

BANCO DE LA PROVINCIA DE BUENOS AIRES.

Capital autorizado	$		125.000.000
" emitido	"	50.000.000	
" sección hipotecaria .	"	25.000.000	75.000.000
Capital realizado	"		62.131.570
Fondo de reserva	"		5.946.852

Casa matriz: La Plata, Casa en Buenos Aires, San Martín números 133,39, y Bartolomé Mitre número 455.

57 sucursales en la provincia de Buenos Aires.

Agencias en la capital federal: Núm. 1, calle Bernardo de Irigoyen 920; núm. 2, calle Santa Fe 1899, esq. Río Bamba; número 3, Cabildo 2091 (Belgrano); número 4, Pueyrredón 131 (Once de Septiembre).

Corresponsales en los demás pueblos de la provincia y en los principales puntos del interior de la República y territorios nacionales, y en las más importantes plazas comerciales del exterior; en Europa, Estados Unidos de América, México, Panamá, Cuba, Costa Rica, Guatemala, San Salvador, Venezuela, Colombia, Perú, Chile, Bolivia, Uruguay y Paraguay.

Tiene corresponsales y gira sobre todos los puntos de ESPAÑA, y los de FRANCIA e ITALIA, que tienen oficina postal.

El Banco se ocupa de toda clase de operaciones bancarias: Descuentos, cauciones; recibe depósitos, abre cuentas corrientes, emite giros y cartas de crédito. Se encarga de cobranzas de documentos, cupones y cuotas de terrenos; de administraciones generales y de propiedades. Hace préstamos con garantía hipotecaria, con amortizaciones, en efectivo.

TASA DE INTERES

Abona: Depósito en c/c. m|l.	1	o|o
Caja de Ahorros hasta 10.000, después de 60 días	4	o|o
Con libretas a 90 días renovables hasta $ 20.000	4	o|o
Depósitos a plazo fijo a 30 días	2	o|o
Depósitos a plazo fijo a 60 días	3	o|o
Depósitos a plazo fijo a 90 días	3 ½	o|o
Mayor plazo, convencional.		
Cobra: Por adelantos en c/c.	9	o|o

Buenos Aires, junio de 1915. — Virginio Maffei, gerente.

BANCO DE ITALIA Y RIO DE LA PLATA. — Casa central, Bmé. Mitre 434 al 448. — Sucursales: En la Capital: N.o 1, calle Corrientes esquina Pueyrredón; N.o 2, Avenida Montes de Oca número 2099; N.o 3, Paseo de Julio número 1258; N.o 4, Calle Moreno número 2360; N.o 5, Calle Rivadavia número 8499. En el interior: Rosario de Santa Fe, La Plata, Bahía Blanca, Paraná, Concordia, Gualeguaychú, Gualeguay, Uruguay, Victoria, La Paz, (E. R.) Resistencia (Chaco).

Agencias: Puerto Ing. White (B. Blanca), Ensenada (La Plata).

Capital realizado . . . . $ 10.000.000 oro sellado

Fondo de reserva ordinario . " 922.330 " "

SE ABONA

Por depósito en cuenta corr.	1	o|o	1	o|o
A plazo fijo de 30 días . .	2	o|o	2	o|o
Id. id. id. 60 días	3	o|o	3	o|o
Id. id. id. 90 días	4	o|o	4	o|o
Id. id. id. 180 días	4 ½	o|o	4 ½	o|o
A mayor plazo		Convencional		

El Banco expide cartas de crédito, vende giros y transferencias por cable y órdenes postales sobre todas las ciudades y pueblos de Italia, así como sobre Londres, París, Madrid, New-York, etc. etc. También sobre Brasil, Chile, Paraguay y República Oriental del Uruguay. Recibe remesas al cobro y emite giros sobre todas las sucursales del Banco de la Nación Argentina.

El Banco trata en general todas las operaciones bancarias.

Buenos Aires, 1.o de Diciembre de 1915. — Honorio Stoppani, Director Gerente.

EL VOTO GENERAL EN LA REPUBLICA

TOTAL DE SUFRAGIOS OBTENIDOS POR LOS PARTIDOS

	Unión Cívica Radical		Unión Cívica Radical de Santa Fe		Conservadores		Demócratas progresistas		Socialistas internacion.		Socialistas argentinos		Electores que corresponden a cada provincia									
	Electores	Diputados	Electores	Diputados	Electores	Diputados	Electores	Diputados	Electores	Diputados	Electores	Diputados	Mayoría	Minoría	Unión Cívica Radical		U. C. R. de Santa Fé		Conservadores		Demócratas Progresistas		Socialistas
Capital Federal	—	—	—	—	—	—	—	—	—	—	—	—	30	14	—	—	—	—	—	—	—	—	—
Buenos Aires	—	—	—	—	—	—	—	—	—	—	—	—	40	20	—	—	—	—	—	—	—	—	—
Santa Fe	—	—	—	—	—	—	—	—	—	—	—	—	19	9	—	—	—	—	—	—	—	—	—
Córdoba	46.091	46.158	—	—	—	—	20.037	20.774	693	639	—	—	18	8	18	—	—	—	—	—	—	8	—
Entre Ríos	24.043	24.087	—	—	—	—	20.706	20.583	620	633	—	—	15	7	15	—	—	—	—	—	—	7	—
Tucuman	25.023	24.759	—	—	—	—	15.040	15.490	874	874	—	—	12	6	12	—	—	—	—	—	—	6	—
Mendoza	15.082	14.958	—	—	10.444	10.524	1.057	1.792	1.048	1.072	—	—	8	4	8	—	—	—	—	4	—	—	—
Santiago del Estero	13.925	13.596	—	—	13.921	—	16.316	16.888	287	289	—	—	10	4	10	—	—	—	—	4	—	—	—
Corrientes	12.731	13.291	—	—	9.421	—	10.735	11.159	118	93	—	—	12	6	—	4	—	—	—	—	12	—	—
Salta	6.712	6.671	—	—	—	—	—	—	—	—	—	—	8	4	—	4	—	—	—	—	8	—	—
San Juan	7.572	7.639	—	—	9.170	9.173	—	—	—	378	—	—	7	5	—	3	—	—	7	—	—	—	—
Catamarca	5.751	5.751	—	—	—	—	8.795	8.795	41	41	—	—	7	5	—	3	—	—	—	—	7	—	—
La Rioja	5.451	5.353	—	—	6.720	6.720	—	—	—	—	—	—	6	2	—	2	—	—	6	—	—	—	—
Jujuy	3.500	3.500	—	—	5.267	5.272	—	—	—	—	—	—	6	2	—	2	—	—	6	—	—	—	—
San Luis	3.030	3.008	—	—	5.697	5.778	6.314	6.324	50	56	—	—	7	5	—	—	—	—	—	3	—	7	—
TOTALES..	168.911	165.771	—	—	60.640	61.111	99.000	101.805	3.737	4.075	—	—	205	95	63	20			19	11	27	28	
											TOTALES..		300		83				30		55		

Nota: Para los totales de votos en diputados hemos tomado los candidatos de cada partido que han alcanzado mayor número de sufragios.

NOTA. — En el cuadro que ofrecemos, damos la suma de votos obtenidos, según los escrutinios practicados por las juntas electorales que han terminado su tarea, faltando agregar a estos cómputos 16 mesas de Córdoba: 8 de San Luis, 3 de La Rioja, 2 de Jujuy, 2 de Mendoza, 1 de San Juan, 3 de Catamarca, 24 de Entre Ríos y 6 de Tucumán, donde deben efectuarse elecciones complementarias el domingo 16 del corriente.

Servicio Telegráfico del Exterior

La acción naval

El hundimiento del vapor Unione

PARIS, abril 12. — Anuncian de Brest que ha llegado a ese puerto el capitán del vapor italiano «Unione», que, como se anunció ayer, fué echado a pique. Confirmó que su buque fué hundido por un torpedo lanzado por un submarino.

Agregó el capitán que el hundimiento del vapor «Unione» fué llevado a cabo sin previo aviso.

NUEVA YORK, abril 12. — Anuncian de Amsterdam que una investigación realizada por el gobierno holandés, ha establecido que los buques alemanes torpedearon voluntariamente los buques «Palembang» y «Tubantia».

LA BATALLA DE VERDUN

PARTE OFICIAL FRANCES

PARIS, 12. — Se dió esta tarde a la publicidad el siguiente comunicado oficial:

«En la margen izquierda del Mosa los alemanes lanzaron esta mañana un ataque con líquidos incamados contra nuestras posiciones del bosque de Caurettes, entre Morthomme y Cumieres. Los rechazamos en todas partes.

«En la margen derecha del Mosa hubo una gran actividad de artillería entre Douaumont y Vaux; pero el enemigo no renovó durante la noche su tentativa de ataque.

«Se confirma que la violentísima ofensiva de ayer en ese sector, que duró 16 horas y que fué rechazada, costó al enemigo pérdidas particularmente crecidas.

«En el resto del frente la noche transcurrió con relativa calma».

Los prisioneros alemanes

Informe del comisario norteamericano

LONDRES, abril 12. — "The Daily Rews" anuncia que el comisario norteamericano encargado de efectuar una encuesta sobre el trato de los prisioneros de guerra alemanes, redactó su informe, presentado la situación de los prisioneros de guerra en Inglaterra, bajo un cariz lo más favorable.

Agrega que contrariamente a las espantosas condiciones del campamento alemán de Wittemburg, mencionadas recientemente, los campamentos ingleses son discutidos como modelos.

El informe del comisario ha sido transmitido al gobierno inglés por el embajador británico en los Estados Unidos.

La revolución en China

LONDRES, abril 12. — Cmunican de Pekín que los revolucionarios y el gobierno han firmado un armisticio con el propósito de negociar las condiciones en que el último reconocería la completa independencia de la China meridional.

Las elecciones de diputados

RESULTADOS GENERALES

MADRID, abril 12. — Según datos oficiales facilitados a la prensa por el ministerio de la Gobernación, las elecciones generales de diputados a Cortes, dieron el siguiente resultado:

Liberales, 235; conservadores, 86; Ciervistas, 8; Mauristas, 16; reformistas, 10; Jaimistas, 8; republicanos nacionalistas, 2; republicanos conjuncionistas, 13; republicanos radicales, 4; regionalistas catalanes, 13; independientes, 6; indefinido, 1; católicos 4; integrista, 1; socialista, 1; nacionalista, 1.

LA MUERTE DEL MINISTRO ARGENTINO

EXPOSICION DEL CADAVER

ROMA, abril 12. — Un gentío inmenso ha desfilado por el salón de honor de la legación argentina, en donde se halla expuesto el cadáver del doctor Epifanio Portela.

Los ministros, las autoridades, el cuerpo diplomático, muchos miembros de la nobleza romana e innumerables visitantes desfilaron por la legación.

Los diarios tributan grandes elogios al extinto, recordando su obra diplomática y diciendo que era un gran amigo de Italia.

Las exequias se realizarán, probablemente, mañana.

Los restos serán inhumados provisionalmente en el cementerio de Verano, para luego ser trasladados a Buenos Aires.

EL PRESUPUESTO DE RELACIONES EXTERIORES

ROMA, abril 12. — «Il Messaggero» dice que en la discusión del presupuesto de Relaciones Exteriores, hablará primero el ministro hon. Sonnino.

Agrega que el ministro de Relaciones Exteriores hará breves declaraciones y rogará a los oradores de abstenerse de provocar discusiones inoportunas.

«Il Messaggero» dice que se cree que numerosos oradores que se habían inscripto para hablar, renunciarán de hacerlo.

BRASIL

RIO DE JANEIRO, abril 12. — Los diarios de esta mañana publican el retrato y detalles biográficos del doctor Epifanio Portela, ministro de la Argentina en Roma y cuyo fallecimiento es aquí muy lamentado, pues contaba con generales simpatías.

—El señor Juan José de Souza Lage, copropietario del diario metropolitano "O Paiz" y que había renunciado a la dirección de ese periódico, ha vuelto a asumirla, reemplazando al señor Belisario de Souza, quien desempeñará nuevamente la secretaría general del antiguo periódico.

—Apoyada por fuertes capitalistas brasileños, se promueve en la vecina ciudad de San Pablo la constitución de una empresa nacional de navegación.

Los propósitos de esta empresa son mantener una línea regular de navegación, pero no concretada a realizar sus viajes entre Santos y otros puertos estadoales, sino a unir los puertos brasileños con los de Europa y América.

La noticia respectiva, es generalmente bien recibida en esta capital.

—Ha llegado a esta capital el doctor Oscar Rodrigues Alves, secretario del presidente del Estado de San Pablo.

El viaje del referido secretario obedece a gestiones que deben realizarse junto al gobierno nacional.

—Ha causado impresión en la colonia portuguesa la noticia de la renuncia colectiva presentada al presidente de la República Portuguesa por su ministerio.

Aunque las informaciones telegráficas ocultan los fundamentos de esa actitud, se interpreta que ella ha sido determinada por divergencias entre el doctor Almeida y el doctor Alfonso Costa, en apreciar la amplitud que debe darse a la amnistía política.

—Los diarios se ocupan de los felices resultados obtenidos por el invento del capitán Luis Afonseca, que permite comunicarse radiográficamente con los aeroplanos.

El aparato es de pequeña dimensión y peso, siendo su motor eléctrico de 400 watts, con un alcance de 130 kilómetros y el campo de sus ondas llega a 500 metros.

El aparato obedece al tipo A. R. 13, del sistema Rouzet.

Será adoptado por el ejército nacional.

CHILE

SANTIAGO DE CHILE, abril 12. — Todos los diarios de esta capital lamentan el fallecimiento del ministro argentino en Roma señor Epifanio Portela. «El Mercurio», entre otros párrafos, dice lo siguiente: «No es el momento de recordar las incidencias de otros tiempos, hoy, ante la solemnidad de la muerte, cuando la Argentina y Chile viven en perfecta armonía. Como nuestros diplomáticos y estudiantes, el señor Portela representaba y defendía con toda la energía su patria; fué un adversario noble de Chile en el momento de lucha para el cumplimiento de su deber; en los últimos tiempos se complacía viendo la paz sellada entre la Argentina y Chile; inclinámonos ante su tumba, rindiendo homenaje al periodista y diplomático, altivo y correcto».

SANTIAGO abril 12. — Se anuncia que el vicealmirante Muñoz Hurtado, actualmente en Madrid, llegará a mediados de mayo para asumir la dirección de la armada. Mientras llega la desempeñará el contraalmirante Froilán González.

—En una próxima combinación seguirá con destino a Buenos Aires el ministro de Nicaragua en la Argentina señor González; tuvo una conferencia con el canciller chileno.

—El cónsul chileno de Mendoza señor Torres regresará en breve para reasumir sus funciones en dicha provincia.

—Una comunicación particular anuncia que el señor Norberto Piñero vendrá a Chile para Semana Santa.

—Se anuncia que ha quedado totalmente solucionada la cuestión suscitada en el Senado con motivo de la discusión del proyecto para el empréstito interno.

Han sido despachados los proyectos de empréstito y el de la venta de terrenos salitrales.

El gobierno ha declarado con urgencia que se clausurará el período extraordinario de sesiones.

En el despacho del proyecto del empréstito el Senado ha afianzado nuevamente la situación del gabinete.

—Los productos agrícolas tienden a bajar Para contrarrestar el peligro, los ingenieros agrónomos aconsejan aumentar las siembras

—El transporte de productos por vía transandino aumente día a dia.

URUGUAY

MONTEVIDEO, abril 12. — "Diario del Plata" reproduce hoy, íntegro, el editorial publicado en LA EPOCA, titulado "El programa Radical".

—El diputado Sóñora presentó un proyecto reglamentando la profesión de farmacéutico.

—Anoche partió para el Brasil, por vía Melo, el doctor Altino Arantes, presidente electo del Estado de San Paulo.

—Ha causado mucho sentimiento el repentino fallecimiento del ingeniero Enrique Guyot.

—Las operaciones en cueros efectuadas ayer en los frigoríficos fueron las siguientes: La Plata Coll Storage, 8000 cueros novillo; Sansinena, 4000 de novillo y 2000 de vaca.

—Las noticias que se reciben de la campaña en cuanto referentes al estado de los campos e industrias rurales, son satisfactorias. Las últimas lluvias han favorecido el crecimiento de los pastos.

—El saladero Artigas faena activamente, por existir demanda de sus productos.

—El cónsul general del Uruguay en el Brasil comunica al ministerio de Relaciones Exteriores que llegó a ese país el tren internacional conduciendo 200 reproductores vacunos procedentes del Uruguay, destinados al ministerio de Agricultura.

—Las autoridades escolares resolvieron suprimir el examen que se daba hasta ahora para optar el título provisorio de maestro departamental.

CASA DE GOBIERNO

EN LA PRESIDENCIA

El doctor de la Plaza no concurrió esta tarde a su despacho de la Casa de Gobierno. El doctor Gowlan llevará al domicilio particular del primer magistrado, los expedientes que estén a la firma.

El resto de la tarde lo dedicará a proseguir la preparación del mensaje.

Ministerio de Relaciones Exteriores

Con motivo de ser hoy día de recepción, visitaron a nuestro canciller los representantes diplomáticos de Italia, Gran Bretaña, Perú y España.

Las elecciones en Santiago

Nuestro triunfo confirmado

Telegramas recibidos esta tarde de Santiago del Estero, procedentes de personas espectables, confirman el triunfo de la Unión Cívica Radical.

SANTIAGO DEL ESTERO, abril 12. — El cómputo oficial dado a conocer por la junta escrutadora, da el siguiente resultado:

Electores: Radicales, 13.916; Unión Democrática, 13.906.

El censo nacional

SUELDOS IMPAGOS

Harán dos años próximamente que se terminó el censo en las provincias y territorios nacionales y que los comisarios generales remitieron a la comisión central, las libretas que correspondían a las diferentes provincias y territorios.

A pesar del tiempo transcurrido, no se han abonado los sueldos de los secretarios generales, empleados que han desempeñado su cargo con todo ello.

Es de esperar que estos sueldos se paguen a la brevedad, si se es que se quiere tener en cuenta los importantes servicios prestados por estos empleados en el desempeño de funciones tan delicadas y de reconocida labor.

Coronel Celestino Pérez

SU FALLECIMIENTO

Después de sufrir las alternativas de una penosa enfermedad, ha fallecido esta tarde en esta capital el coronel retirado Celestino Pérez.

Ingresó en el ejército como soldado distinguido el 27 de junio de 1865, ascendiendo a sargento 2.o el 23 de septiembre del mismo año.

El 1.o de abril de 1867 ascendió a subteniente y el 25 de enero del 73 a capitán.

Diez años más tarde y por méritos de guerra, fué promovido al grado de mayor, ascendiendo a teniente coronel el 30 de marzo de 1885. El 1.o de noviembre de 1899 ascendió a coronel, retirándose con dicho grado el 1.o de enero de 1906.

Nació en Santísima Trinidad (Uruguay), el año 1848, contando, pues, 68 años.

Se le considera el fundador de San Martín de los Andes y Roca.

El sepelio de sus restos se efectuará mañana a las 10 a. m., en el cementerio del Norte, previos los honores militares de práctica.

El ministerio de Guerra ha designado una comisión formada por tres coroneles retirados para que velen su cadáver, hasta su inhumación.

FERROCARRILES

Ingresos de la última semana:

Ferrocarril Central Argentino: 1.156.450 $, que frente a 1.442.700 $ en igual semana del año anterior acusan una disminución de pesos 286.250.

F. C. Buenos Aires al Pacífico: 1.225.636 pesos que ante 1.431.818 $ en los correspondientes al año 1915 dan 206.182 $ de disminución.

Entradas generales del año hasta el 8 del corriente:

Ferrocarril Central Argentino, 51.009.605 $, comparables con 19.333.210 $ en igual tiempo del ejercicio anterior dan un aumento de 1.646.365 $.

Ferrocarril Buenos Aires al Pacífico, pesos 40.246.750, correspondientes a 38.276.35 hasta la última fecha de 1915 resulta un aumento de 1.970.400 $.

SUPLEMENTO AL CUADRO "EL VOTO GENERAL EN LA REPUBLICA"

	Radicales	Conservadores	Demócratas	Socialistas
Cuadro anterior definitivo	168.911	60.640	99.000	3.731
Cifras parciales de la capital, Buenos Aires y Santa Fe	128.051	68.938	20.953	39.443
U. C. Radical de Santa Fé	25.131	—	—	—
	322.093	129.578	119.953	43.174

GUERRA Y MARINA

CURSOS DE OFICIALES

El general Allaría ha dictado una resolución disponiendo que salvo casos excepcionales, por enfermedad o accidente en el servicio, no se permita a ningún oficial seguir otro curso que aquel para el cual ha sido designado.

A todo oficial que renuncie definitivamente a seguir los cursos, como esto es voluntario, se le concederá la autorización del caso.

CAMBIO DE DESTINO

Ha pasado a prestar sus servicios como ayudante de la dirección general de tiro y gimnasia, el capitán Carlos M. Zavalla, procedente del regimiento 17 de infantería.

ESCUELA DE TIRO

Se ha dispuesto que el teniente 1.o Alberto González siga el curso especial de la escuela de tiro.

PAGO DE HABERES

La intendencia de guerra ha dado comienzo al pago de los haberes correspondientes a los jefes y oficiales y tropa de retirados, por el mes de marzo último.

El habilitado nos comunica que dichos sueldos serán satisfechos hasta el 20 del corriente y que pasada esa fecha serán devueltos a la contaduría general de la nación los haberes no reclamados.

Transporte "Chaco"

En viaje a Norte América, ha fondeado en San Juan de Puerto Rico el transporte "Chaco".

ULTIMO MOMENTO

El escrutinio de la Provincia

BUENOS AIRES

QUILMES

ELECTORES—

RADICALES	1.399
CONSERVADORES	1.059

DIPUTADOS—

RADICALES	1.407
CONSERVADORES	1.057

RAMALLO

ELECTORES—

RADICALES	786
CONSERVADORES	675

DIPUTADOS—

RADICALES	781
CONSERVADORES	675

RAUCH

ELECTORES—

RADICALES	917
CONSERVADORES	508

DIPUTADOS—

RADICALES	909
CONSERVADORES	507

RIVADAVIA

ELECTORES—

CONSERVADORES	452
RADICALES	450

DIPUTADOS—

CONSERVADORES	454
RADICALES	449

COMPUTO

Después de escrutado Rivadavia, el cómputo es el siguiente en:

ELECTORES—

CONSERVADORES	71.952
RADICALES	66.754

MUNDO COMERCIAL

EXTERIOR

MERCADO COMERCIAL DE LONDRES

LONDRES, abril 12.—

Tipo de descuento del Banco de Inglaterra	6 o/o
Consolidados británicos	57 1/8

Títulos argentinos

Empréstito nacional 1897, 4 o/o, ley número 3378	70
Bonos Obras de Salubridad, etc., de Buenos Aires, 1891, 5 o/o	92.—
Empréstito Argentino de Obras públicas 1886, 5 o/o	94.—
Empréstito Argentino de Conversión 1889, en libras, 4 1/2 o/o	77 1/2
Empréstito Argentino Interno de 1909, 5 por ciento	92.—
Province of Buenos Aires 3 o/o to 3 1/2 por ciento. Loan of 1906	46 1/2

BOLSA DE PARIS

PARIS, abril 12.—

Renta francesa, 3 por ciento	62.40
Banco Francés del Río de la Plata, acciones ordinarias	nom.

BOLSA DE MONTEVIDEO

MONTEVIDEO, abril 12. — En la primera rueda del mercado de títulos efectuado en la Bolsa de Comercio de esta, los valores negociados obtuvieron estos precios:

Títulos Hipotecarios P. a 88.10.
Id. id. Q. a 88.10.
Deuda Interior a 101.
Id. Consolidada a 63.
Id. id. en Londres a 62.75.

—Con procedencia de Port Stanley entraron hoy en este puerto los vapores Merimana y Minerva. Sale de aquí con destino a ésa el vapor Ciudad de Montevideo.

INTERIOR

BOLSA DE COMERCIO

Segunda rueda

Cédula ipotecaria Argentina de 6 o/o, antigua emisión, para mañana: 1000 a 94.40; 4500 a 94.30; total. 5.500.

Cédula Hipotecaria Argentina de primera serie, nueva emisión, para mañana: 49.8 0 a 95.

Crédito Argentino (1905), para mañana: 15.000 a 89.30.

Empréstito de Conversión de 3 1/2 o/o, de la serie A, para mañana: 5.000 a 81.30.

Deuda Interna Pública de la Provincia de Mendoza. Para mañana: 8.000 a 70.

Campos y Quebrachales Puerto Sastre (oro), para fin de mes: 500 a 3.20.

DEMANDA Y OFERTA DE TITULOS

Los títulos y acciones que se mencionan a continuación fueron hoy anotados solicitados en compra en la Bolsa de Comercio:

La Edificadora, Banco de la Provincia de Buenos Aires, La Mundial (seguros), Gala y Chaves, Mercado de Abasto Proveedor, Quebrachales Paraguayos, Frigorífico The Smithfield, Compañía Sansinena de Carne Congelada, Destilería Germania, La France Argentina, Banco Francés, Sociedad Cooperativa Telefónica, Nuevo Banco Italiano, Salinas Hermanos (fábrica de bolsas), Deuda Interna de Entre Ríos, La Propiedad, Club Mar del Plata, Marina Mercante, Petróleo Golfo San Jorge, Nafta Comodoro Rivadavia, Bib. Banco Comercial Italiano, Banco Industrial Argentino, Certificados 75 o/o del Banco de la Provincia de Buenos Aires, Deuda Interna de Mendoza, Viñedos y Bodegas Farnesio Unburu, Constructora Nacional, The River Plate Quebracho, La Clara (molinos).

Fueron ofrecidos en venta los siguientes:

La Edificadora, Banco de Italia, Azucarera Argentina, Quebrachales Paraguayos, Banco Francés, Banco de la Provincia de Buenos Aires, Banco República, Banco El Hogar Argentino, Banco Edificador, Banco Comercial Italiano, La Argentina (fábrica de papel), Maderera Thompson, Compañía Nacional de Muebles, Compañía Argentino-Paraguaya de Maderas, Cédulas Nacionales de la serie J, Banco del Comercio (en liquidación), Compañía de Electricidad de la Provincia de Buenos Aires, Frigorífico The Smithfield, Compañía Sudamericana de Tierras y Construcciones, Viñedos y Bodegas Arizu, "El Diario Español".

MERCADO DE CEREALES A TERMINO DE BUENOS AIRES

Primera rueda

Como ayer en esta hora de negocios en cereales, no se registró hoy ninguna operación.

REGISTRO DE CONTRATOS

La oficina de ajustes del Mercado de cereales a Término de Buenos Aires lleva registrados en lo que va del mes de abril, contratos que ascienden a un total de 82.000 toneladas de cereales varios. En el día, el monto de las partidas anotadas por negocios es de 1.700 toneladas, distribuídos de la manera siguiente:

Lino: para abril 300 toneladas a $ 11.47; 200 id. a $ 11.48; para mayo, 30 íd. a $ 11.65, 100 id. a $ 11.68.

Trigo: para mayo, 400 toneladas a $ 8.30.

Maíz: para julio 400 toneladas a $ 4.96.

MERCADO DE CEREALES A TERMINO DE ROSARIO

Primera Rueda

No hubo hoy operaciones en esta rueda.

BOLSA DE CEREALES DE ROSARIO

(Precios oficiales)

Trigo 80 kilos	$	8.35
Trigo 77 kilos	"	7.80
Lino	"	11.20
Maíz	"	4.50